登記證 中宣部中字第五一八零號 內政部警字第一三二一號

大中時報

【郵務特准掛號認爲總包郵遞新聞紙類】

THE JUSTICE HERALD

【第二千四百五十七號】

【社址天津義奧交界路義租界二十二號】

【電話四局三百六十六號】

今日共出兩大張售二分五釐

立院八人委會 昨開會整理憲草

就原草刪去九條增加兩條

總統得經政院會議議決發佈緊急命令

【中央社南京二十七日電】立院八人委會，二十七日晨開會整理憲草，傅秉常梁寒操等六人，傳主席，至正午散會，已根據中央所頒憲草審議報告書中所列舉，應再修正之二十三要點，及附帶意見，將條文整理竣事，原草案八章，僅將附則改爲「憲法之施行及修正」，餘無變動，原草案一百五十條條文，經刪除九條新增七條，故憲草全文，共爲一四八條，刪除之條文爲第四、第六、第九十，第一四四，第一五零，及第一三九至第一四三各條，惟一三九至一四三各條，併爲一條，實際僅刪四條，合計共刪九條，新增條文，一，爲國民大會章內「選舉罷免創制複決四權之行使另以法律定之」一，爲中央政治章總統節內加「國家遇有緊急情形或國家經濟上有重大變故須爲緊急處分時，總統得經行政院會議之議決，發佈緊急命令，爲必要之處置，前項命令中，如有須經立法院之議決者，應於發布命令後三個月內提交立法院追認」，及「總統得召集立院院長會議，解決關於兩院以上事項，及總統交議事項」兩條，餘四條則全加於「憲法之施行及修改章」內，即規定各項過渡辦法者，此外對其他各條文，有作文字之增減，八人委會正整理經過，制成報告，連同整理後之憲草條文，定二十八日呈孫葉兩院長提五月一日院會審議，

國民大會

兩法起草工作 即將結束

東北代表名額 尚無適當決定

【中央社南京二十七日電】立院二十四人委會，二十七日下午在院開會，已根據中央所頒國民大會代表選舉法，國民大會組織法初稿之原則，增修原則及決議案，將該法初稿中關係代表名額支配問題之修留條文及附表，一律草竣，即提二十四人委會，於二十九日開第四次會討論，以結束其起草工作，國民大會兩法之全部工作，除區域選舉，代表名額，支配問題，因東北代表之合併支配已重新加以調整外，其餘職業，軍隊，華僑，蒙藏各種選舉，應產生之代表名額，大都爲前所擬定者，無甚出入，區域選舉原定產生之代表名額爲六八七名，再加入原定之東北代表名額二十三名，現已合共爲七百十名，東北代表名額究在其中佔數若干，尚無所聞，惟據聞東北代表名額之支配係以人口比例爲原則，而參酌目前情形，予以適當規定，其人數當然已有增加，至原定區域選舉中之各省市代表名額，亦因此而略有變動，此項變動係經過縝密研究，而將各省市原定名額平均予以普遍核減，絕對不使任何省市感受不公不均云，

【南京二十七日電】梁寒操二十七日在院邀請傅秉常，吳經熊，陳長蘅，楊公達，衛挺生，樓桐孫，羅鼎，呂志伊，林彬，陳茹玄，鄒洪年，黃右昌等十餘立委午餐，席間對憲草中重要問題，交換意見，以謀各委見解之接近，而免院會討論時發生不必要之辯難云，

國府命令

【中央社南京二十七日電】國府二十七日令，（一）茲制定全國公路植樹監督規則公布之，此令，（二）派姚定塵爲出席第二十屆國際勞工大會勞工方面代表顧問，此令，（三）派姚定塵爲出席國際勞局第二十一屆海軍會議勞工方面代表顧問，此令，（四）任命揭在春爲內部總務司長，此令，

公務員捐薪助賑

經財部收到已達二百八十餘萬元

【中央社南京二十七日電】公務員捐薪助賑案，原估定可收四百萬元，現經財部收到者，已有二百八十二萬餘元，其中鐵交兩部尚未繳齊，此項收到捐款，撥發江河堤口工賑二百萬元，工款五十萬元，鄂水災，蒙雪災四萬元，首都冬賑聯合會一萬元，鄂水災救濟總會五萬元，及其他賑款二十餘萬元，共計提出二百八十三萬元左右，收支不得數，由國庫暫墊，等工務員薪俸搭發水工賑公債案，財部現僅收到二十八萬餘元，

冀察外交 已具輪廓

防共問題在研討中

陳中孚昨來津襄助

【本市特訊】冀察外交，經蕭振瀛與永見交換意見後，雖已進行至相當程度，但尚未臻具體化，至防共協定一節，則已開始商談，聞該協商之內容，（一）不侵犯我國之主權，（二）不干涉我國內政，（三）由冀察當局自力防共，並規定在共匪未侵入冀察邊境以前，內部應如何布置防範，倘萬一侵入，則如何清剿等事，俟此項問題解決後，冀東及察北等事，始可逐步開始商議解決云，

【北平通訊】關係方面訊，冀察外交問題，現仍在津繼續商談中，尚未得有具體結果，連日外間盛傳，中日雙方將簽冀察防共協定之說，據悉，日方因共匪入晉，冀察防範事宜極端注視，確有訂立防共協定之表示，其內容聞絕非由中日雙方共同派兵防共，乃由冀察當局自力防共，日方且並申明遵重我國之主權與領土完整，宋哲元委員長對此問題，因冀察兵力足以防共，在不喪權不辱國之原則下，簽定亦未爲不可，惟以系統機係，未敢擅准，余已電呈中央報告請示外，並希能以此爲交換條件，而撤銷冀東組織，交還察北六縣之行政權，現正折衝中，其結果如何，因前途情形複雜，尚難逆料，外委會主席委員陳中孚昨（二十七日）上午九時半亦離平赴津，參加外交問題之談，

【北平通訊】冀察政委會外交委員會主席陳中孚，昨晨九時半赴津，係應蕭振瀛之邀，襄助辦理外交事項云，

【本市消息】華北外交各問題，連日經中日雙方在津數度作非正式之磋商後，現已略具相當之輪廓，冀察外交委員會主席委員陳中孚，已於昨日上午十一時五十二分，搭平榆三次快車來津會談云，

走私貨物 深入內地

蘭州市塲私貨充斥

徐汴私商極力活動

【中央社蘭州二十六日電】甘省兩年輸入百貨六七千萬元，上月貨價曾一度陡漲，刻漸平息，頃據調查，百貨輸入十之八，來自平津，十之二，來自京滬，故市場充滿某國貨物，現如棉織品，白糖，海味等物，多係華北方面走私貨品，商人貪其價廉，相競購進，運入西北銷售，其範圍遠及陝甘寧青各地，蘭市貨價漲風漸息，此亦原因之一云，

【中央社徐州二十七日電】某國走私貨物，儘量輸入內地，某國商人紛來徐汴蚌鄭洛陝各埠推銷，二十七日午有大塞高橋等六名，由津到徐，又有韓人金明涉等三名，二十六日晚來徐向各洋雜貨莊接洽，另有岡宗等五名，二十六日晨由津過徐西上向豫陝蘇皖各省推銷云，

改革司法積弊

劃清法院責任酌量限制濫訴

充實檢察職權改進監獄制度

司院紀念週居正報告

【南京二十七日電】司法院二十七日晨，在最高院舉行擴大紀念週，到居正，王用賓，焦易堂，謝冠生，洪陸東，謝健，及院部簡任以上職員三百餘人，居正主席，行禮後報告，略謂現在司法情形，較之過去雖多進步，但亟待改革之處亦頗有數端，一，目下各級法院積案不能清結，實在法院間推諉責任，設使各級法院自能減少案件，似宜酌定限制，庶不致濫訴，又上訴之案件，必使法院減少訴案，其次現行檢察制度頗有改革之處，應在設法充實其職權，使益臻健全，關於監獄之制度，管理及建築上，應考慮改進，蓋如能有良好之制度，嚴格之管理，與實用之建築，亦足杜絕監獄弊病，而免除充塞之患云，

喜多

定後日晉京 昨宴滬日僑

【中央社南京二十七日電】外交界息，新任駐華日使館武官喜多，定三十日由滬來京，謁見我外交當局，作到任後首次拜會，

【中央社上海二十七日電】日使館陸軍武官喜多，二十七日晚招待使館參事若杉，海軍武官佐藤，駐滬總領石射暨日僑等，作到任後之酬酢云，

菲華僑

回國考察團抵滬 考察工商與教育

【中央社上海二十七日電】菲島華僑回國考察團，由團長王泉笙率領，一行計十八人，二十七日晨八時半乘格蘭總統號輪抵滬，王談，返國考察，注重工商業與教育，團員中四分之一爲工商界，四分之一爲教育界，考察工商業，教育，以謀推銷國貨，灌輸文化，此外並參觀祖國各項建設，以增進愛國思想，轉告僑胞，繼謂在菲僑胞總計約十四萬人，中菲間感情尚稱不惡云，該團擬留滬三數日，拜謁本埠當局，並參觀各大工廠，然後晉京，一小部份擬赴北平，餘則赴蘇錫杭等地，再在滬集合後返菲，並悉僑務局長簡經綸、立委林柏生，及上海各大團體，已準備到後舉行歡迎云，

馬芬

昨由漢飛渝

【中央社漢口二十七日電】美遠東海軍司令馬芬上將，二十七日晨乘機飛渝遊覽，勾留一二日，即返漢轉滬云，

昨日地震

重慶成都 震盪甚烈 幸未成災

【中央社重慶二十七日電】榆市二十七日晨七時，發生地震，初起時震蕩甚烈，門窗玻璃均爲之動，歷二十秒鐘後即告和緩，約一分鐘始止云，

【成都二十七日電】成都二十七日下午五時三十六分，連續地震三次，震向來自西北，震盪歷時約達數秒，房屋偏度甚大，幸未成災，按今年成都地震，此爲第三次，震力以此爲最烈，

我國古物

仍由蘭浦號載運

鄭天錫電告安全

【南京二十七日電】載運我古物返國之英船蘭浦拉號，自在直布羅陀脫淺駛抵馬賽，經詳細檢驗船身無損，古物安全，繼續駛行，約五月二十日左右到滬，報載該船刻在法國修理，我國古物展緩運滬消息，頃據教部負責人稱，教部二十七日續接到隨輪專員鄭天錫來電，除報告古物安全外，並未提及該輪修理之事，足證上項消息不確云，

我旅鮮僑民 較前銳減

在鮮商業更趨衰落

【中央社南京二十七日電】僑委會息，民二十年前我旅鮮僑民計有九萬人餘，自二十年鮮人暴動案發生，僑民大減，現查鮮全境十三道，僅餘僑民三萬一千七百餘人，較前銳減三分之一，至我僑民在鮮商業，亦日趨衰落，自九一八後統計，較出入總額，不及一八前之半數云，

蔣委長昨飛長沙

當召見各重要長官有所垂詢

行前勉黔各界禁毒築路興學

【長沙二十七日電】蔣委長二十七日上午十二時二十分，由筑乘波音機啟飛，下午四時到達長沙新河飛機場，降落省垣，文官自科員以上，武官自尉官以上，暨省市縣各黨，工作人員，受訓區長，及各團體代表，各學校校長，各軍隊，各童子軍團，國術館員生，中央機關，各主管長官，新聞界等，共約二萬餘人，先時齊集機場整隊候迎，蔣委長下機時，軍樂大作，主席何鍵，率全體歡迎人員民衆等，隊一一絡轂，蔣衣草黃色中山制服，精神奕奕，步行約里許，目視左右，排列之歡迎者，整齊嚴肅，笑容可掬，旋與何鍵同乘汽車入城，與蔣同來之侍從室主任錢大鈞、及王世和，汪日章等，隨分乘汽車入城，至員私邸休息，沿途民衆人山人海，夾道歡呼，情形極爲熱烈，蔣稍憩，即分別接見黨政軍各重要長官，略爲垂詢，下午五時黨政軍各界，假民衆俱樂部設筵歡宴云，

【中央社貴陽二十七日電】今晨九時，省黨部舉行擴大紀念週，黨部科主任以上，軍官少校以上，政務官科長以上，縣訓所全體及本省各紳耆俱參加，蔣委員長主席，行禮後，蔣訓話，茲將原文錄下，「貴州黨政軍學各代表，各界紳耆，兄弟自去年離黔，迄今一年，因事忙不能常與各位談話，此次來黔，深覺各種事業俱有進步，禁烟尤見成績，本省生產缺乏，地方苦瘠，只有禁絕鴉片，開發富源，努力生產建設，始得出路，默察各界民衆，對於禁煙亦既有徹底覺悟，實爲本省最大之進步，公路建設日見發達，今後本省經濟自可日見繁榮，盜匪已漸次肅清，新聞消息，當天可到，本省文化水準亦可提高，實爲本省最大的成功，以上兩點，仍須望本省黨政軍學各界紳耆努力宣傳提倡，使民衆俱能明瞭烟毒之急，宜肅清築路之宜，踴躍協助，與政府切實合作，以底於成，本省敎育，無論社會敎育，或學校敎育，及各種訓練班，俱須做到實在，不可落於空談，敎育目的，是使人明禮義知廉恥，不明禮義，不知廉恥，則等於未受敎育，禮爲四維之首，對於禮儀，端正嚴肅，尤須注意，如果便可養成現代之國民，造成現代之國家，本省綏靖工作，尤注意辦理保甲，登記民槍，數月內可以辦完，一切事業，須政府之努力，尤賴民衆之合作，本省智識份子，應明瞭此義，領導民衆，協助政府，以完成建設新貴州之使命，他日兄弟再來，本省自必有極大之進步也」，詞畢，禮成，即偕錢大鈞等逕至清鎮機場，劉與，曾[illegible]，郭思演，[illegible]薄聲，萬耀焯等百餘人，隨往送行，十一時十分抵機場，入辦事處休息，至十一時五十分起飛長沙，德顧問施炎斯仍留筑，定二十八日續飛，劉建緒二十六日乘車由安順入滇云，

電令各處 嚴禁種煙

【中央社南京二十七日電】蔣總監二十七日電令各省市及各省，查禁種烟特派員，藉口規避種烟者，概依法處刑，原電略云，「查違禁種烟，自應依例治罪，乃近據各省報告，或有查獲少數煙苗，該地方保甲輙以遺種野生，並非故種爲詞，推原禍始，實由從前對於罌粟種子未經收繳，烟苗雖已禁種，烟種仍多遺留，而文告宣傳，又未能剴切普遍，深入人心，或故種而飾爲野生，或嘗試而罔知戒懼，縱實係遺種野生，又未能於出土後自行拔除，迨經查覺，始行藉口規避，此端一啟，必致禁種徒成具文，重典等於虛設，亟應通電限制，嗣後禁種區域，查獲烟苗，除立予鏟除外，不論莖數多寡，概應於禁烟治罪暫行條例第二條規定，依法處刑，縱有可原情狀，祇能照第二十條適用一般刑法依情節酌減，統須解交軍法機關審判，斷不能曲爲處分含糊了案云，

以忠實服務精神！
來貢獻大衆需要！

敦慶隆 綢緞，顧繡，呢絨，嗶嘰，皮貨，布疋，

全部特殊大減價

—空前盛舉，是特殊的犧牲，請問買的親友，便知有特殊的事實，

布疋 水殘貨 尚有餘存少許 —請速購買—

店址：在天津估衣街西口

本報價目

（本埠）每月大洋七角，三個月二元，半年三元八角，全年七元

（外埠及日本）每月大洋八角五分，三個月二元四角五分，半年四元[illegible]，全年八元八角

（歐洲各國）每月大洋一元九角，三個月五元六角，半年十一元，全年二十一元四角

報費須先付郵票不折不扣，空函訂報恕不奉寄，廣告刊目另有詳單

中樞兩紀念週

林主席于右任分別報告

【中央社南京二十七日電】國府二十七日晨十時，舉行紀念週，到馮玉祥，于右任，張繼，經亨頤，鄧家彥，程潛，陳紹寬，黃慕松，陳樹人，陳訓泳，呂超，魏懷等，暨國府及各院部會職員，共約五百餘人，由林主席領導行禮後，並即席講「人格救國」，至十時半詞畢，禮成散會，

【中央社南京二十七日電】中央二十七日晨九時舉行第二十一次紀念週，到中委葉楚傖，馮玉祥，林森，居正，于右任，張繼，何應欽，周啟剛，方治，朱培德，張羣，周佛海，蔣作賓，谷正倫，陳紹寬，俞飛鵬，經亨頤，程潛，鄧家彥，張貞，及全體職員共約七百餘人，由于主席領導行禮後，並即席報告

如何進入憲政

略謂，「憲草就要公布，憲政將開始，可說這不是我們同志解除責任，而是加重責任，軍政時期，以力可矣，訓政及憲政是國家的開創時期，我們非有精密研究不能領導國民，我們體察總理教訓三民主義建國治國的方式與程序，不但為中國且為全世界開一條世界大同之道，鞏固與運用革命政權，實現民族民生的設施，是我們畢生不能解除責任才可領導國民，憲法是中國起死回生一服救命湯，憲政開始，是國家百年大計所關，本黨歷史使命所在，總理革命大業所在，世界觀視所法，故三民主義與憲法的關係甚關重要，可分兩方面說，即一，是三民主義之確立，即憲政時期內不許其他主義政權而存在，在三民主義國家內，二，是黨與政治關係之確定，本黨為真正的憲法產生，在三民主義革命尚未成功，不過將主義實施化為憲法，本黨更要担當未來的在憲法的建國責任，憲政開始是將過去軍政訓政各期中工作不足都在憲政時期得到補救與進步，希望大家一心一德，與全國公民同心協力，以紓國難云云，詞畢即散會云，

政會設法制委會

聘鄧哲熙為主席下月成立
鹿鐘麟任政委會高等顧問

【北平通訊】冀察政務委員會為適應地方需要，及根據該會組織大綱之規定，曾先後組設經濟，外交，建設，交通等委員會，交委會五月二三即可成立，會址閒擬定設在東掌子胡同，日內即可決定，該會主席委員陳覺生，二三日內即行來平，主持一切，政委會頃復決定添設法制委員會，昨已正式發表，聘任立法委員鄧哲熙為該會主席委員，江庸，張吉墉，邢贊亭，蔣貢，梁為委員，聘書日前已經送出，鄧氏奉命後，即於前日赴津謁宋哲元委員長商洽組織事宜，事畢於昨（二十七日）午十一時三十八分乘平津快車抵平，籌備一切，

鄧哲熙談

記者於鄧氏抵平時，晤之於車站，據談，冀察政務委員會，頃為研究與討論法制問題，將依據組織大綱之規定，明令組設法制委員會，現正籌備一切，下月間可成立，內部組織正在研究，會址亦未確定，本人此來即係留平籌備一切，本會性質專在研究，而非執行機關，並已聘任司法界名宿石志泉，余天休為本會顧問，襄助一切，聘書業已發出云云，

【本市消息】鹿鐘麟于昨日上午九時三十分，搭平津六次快車，離津赴平云，

【北平通訊】冀察政務委員會，昨發表聘任中委鹿鐘麟氏為該會高等顧問，聘書業已送出，鹿氏並於昨（二十七日）午十一時三十八分由津到平，秦德純，石敬亭，富占魁，劉汝明，陳繼淹等均到車站歡迎，鹿氏出站後，即赴友人處下榻云，

【又訊】冀察政務委員會建設委員會成立後，對各項建設工作，正計劃進行中，昨日政委會又發表添聘李雪夫為建委會委員，聘書業已送出云，

膠路延長問題

葛韓晤談

官股將由鐵部膠路省府分擔
宋若愚日內由濟赴京謁鐵張

【濟南二十七日快信】膠濟鐵路濟聊延長線，建築計劃及預算，由膠濟路局擬妥，呈鐵道部審核，大致已核准，該路委員長葛光庭，日前赴京謁鐵部長張家璈，報告並請示，此事關於興工及募股問題，原擬在過濟時與省府主席韓復榘詳細磋商，值韓（復榘）因公赴青，故未得晤商，現以該展線計劃預算，鐵部即將復示，測量工程及路基已大致確定，關於徵工修路及招募民股問題，諸須與韓詳細磋商，遂於今日（二十五）晚乘膠濟一次車，偕同濟聊展線路局長兼膠路委員宋若愚，由青西來，今日（二十六）晨七時許抵濟，韓主席及省府顧問韓多峯，葛金章等多人到站歡迎，葛宋在濟與韓會商畢，葛返青島，宋將赴京，向鐵道部報告並請示修路事宜，為修築工程，將於日內先行在濟設立工程處或籌備處，遴選膠路人員負責辦理，秋間可望動工修築，

葛光庭談

據葛光庭談，濟聊路展線計劃及預算，鐵部尚未核覆，股本問題，官股由鐵部路局及省府分担，民股則盡力籌募，來濟晤韓主席，係商徵工修路及募股問題，希望此次會晤，將一切問題完全確定，博山輕便鐵路，鐵部不主張購買，現本路已計劃修築博山支路，並擬延長至新泰萊蕪，以發展魯南農村經濟，鐵道部亦已核准，開始修築，當必較濟聊路先期完成，材料即用膠路舊料，共需伴數十萬元，余在濟事畢，日內即行返青，

宋若愚談

據宋若愚談，余及葛委員長來濟晤韓主席，會商濟聊路徵工及招募民股問題，該路現已測量完竣，路基線亦已確定，關於全部工程，已為負責進行，計，決在濟組設籌備處或工程局，工程技術人員，將全由膠濟路調選，料物由膠路舊存者尚能足用，惟要件等尚須稍加補充，濟聊路為公司性質，設董事及經理人員，其詳細組織辦法，正在擬具，余在濟事畢，日內赴京謁鐵道部長報告一切云，

魯國攷第二日

韓及葛光庭等均到場參觀
各英雄表演奇技使人嚼舌

【濟南二十六日快信】山東省第四屆國術考試，今日（二十六日）為第二日，大會各項職員均於上午六時前，曉風拂拂，晨光熹微中，相偕莅場，六時半與試人員亦均到齊，乃開始舉行舉脚首次正試敗者複試、短兵首次正試敗者複試，九時許山東省政府主席兼大會委員長韓復榘，偕同甫由青島來濟之膠濟路委員長葛光庭等到場參觀，旋由女子組，童子組，歷屆國考甲等各縣國術館館長，及特技人員表演，有六十六歲老翁孫庭榮表演滾蹚七節鞭最為出色，孫庭榮表演畢，韓葛等均深激賞，韓氏並令人撲拂孫庭榮身上之塵土，深致其惜老獎勸國術之蒼，十時許韓氏始偕同葛光庭等同返省府，至十二時各項考試始宣布休息，十二時半各會職員及與試人員均已進餐，休息完畢，首先舉行表演，次遂考試摔角第一次正試，及第一次長兵正試，詎考至下午三時半長兵考試甫至第八組，天氣忽然變幻，陰雲密佈，細雨紛霏，兩萬餘觀衆咸冒雨散返，考試亦行中止，殊嫌美中不足，然其熱烈情況，實已盛過第一日矣，茲將本日大會情形分誌於後，（拳脚舸長兵比賽從略）

○……滾蹚鞭驚人……○

【濟南市訊】孫庭榮現年已六十有六、為本市西關南塢街老拳教席賽初鴻之高足，孫於十五歲時即投拜賽之門下學藝，是時賽和鴻已九十餘歲，以晚年得此愛徒，故出其絕藝傾囊相授，賽年百三十始行物故，

○……考試規程有所變更……○

本省歷屆國術考試，向採雙淘汰制，即在首次正試中被淘汰者，尚可參與復試，原為慎選真材，但於考試手續上不無繁劇，茲為簡捷迅速計，經大會評判委員會全體委員一度會議，決定自今日（二十六日）下午第二比賽起，實行改為單淘汰制，嗣後凡在首次正試中被淘汰者，即不再與復試，刻已布告全體應試人員週知，

○……韓在省府招待羣英……○

魯省府主席韓復榘氏，以大會各組織員連日籌備舉行考試辛勞，及歷屆考試甲等各縣國術分館館長，特別技能人員，遠道來濟，出其藝業，以享觀衆，特於今晚假省政府東大樓招待羣英，藉示提倡國術，酬勞之意，席間並演放有聲電影，映翡翠馬有聲影片，以助餘興，至深夜始各盡歡而散云，

○……大力士扛千斤……○

濟南市私立金氏小學教員兼徐家花園金氏國術社長金增孝，今日偕其弟子賈延年，王治祥，馬臣元，周懷生等，在塲表演舉重，首在北寨台子舉三百斤重之石礮，雙足亦能蹬起一千四百斤之石礮，次令其弟子賈延年，王治祥二人併列仰臥地上，每人腿後各置墊一鐵球，足跟亦各墊二鐵球，然後金增孝脚登二人身上，舉起三百斤重之石礮，其足下二人身不彎曲，皮膚無損，表演畢，賈王二人挺身躍起，滿塲觀衆咸報以掌聲，稱道大力士不止，

○……各英雄大顯身手……○

是日下午在考試前，有濟南市徐家花園女子國術社學生亦當衆作團體及個人各項表演，論兵器則刀光劍影霍霍駭人，言拳脚則進退迅捷，急如鷹準，其中年齡最幼者為七歲幼女大後娥，與年齡稍長之馬清娥和演對對太子拳、彭普柱之大刀，金淑貞之二路洪拳及雙刀，演來亦均出色，當行博得全塲掌聲，此外尚有第三路總部中校副官孫建國之六歲女公子孫慧齡表演六路短拳、尤得觀衆之贊揚，孫慧齡係歷屆省考享受盛名之國術家楊素清之第子，

津濟公路

下月中旬可駛車

平津津保兩路即竣工
省公路局在津設分局

【本市消息】津濟公路在冀省境內，天津至鹽山一段，自上月興工，由天津，靜海，青縣，滄縣，鹽山五縣，分段修築，業於前日同時築成，現正由冀察公路總監部，派員分段驗收，下月中旬，即可行駛汽車，公路兩旁，一律補植柳樹，冀察政委會、已飭沿路各縣政府，並附近駐軍，注意保護路面及兩旁樹株，以維交通，昨據省路局駐津辦事處消息，津濟公路津滄段，已經竣工，平津公路，北平至河西塢一段，由平市工務局翻修，下週內即可完成，

，河西塢至天津一段，由津市工務局派工翻修，亦於日前動工，五月底以前，全路可望平坦一新，至翻修津保公路，天津靜海兩縣境內，已告完成，現正種植樹株，任邱清海等縣，在積極施工中，省路局以津濟，津保，平津，津沽等路，即將先後翻修完成，關於護路及管理公共汽車等事，較前繁重，決定將駐津辦事處裁撤，另設「河北省公路局天津分局」擴大職權，並聞已委定宋某任分局長、二三日內，在津接收云，

冀察政委會

分別獎懲各縣

加俸者四人：解職者十八人

【北平通訊】冀察政委會訓令冀省府及各縣政府、為武清，平鄉等二十二縣縣長，業經按照考詢成績優劣，分別獎懲，茲錄原令如下，為令行事，縣長一官，為親民要職，各該省政府耳目之所寄託、政令之所委歸，胥於縣長是賴，本委員長自就職以來，常懼委託非人，致誤地方，平日過事，無不默施考查，仍慮僅憑文牘，尚有隔膜，因又普遍傳詢，覆加參考，並着各縣陳述利弊之應興應革大端，用資綜覈，現計此次一二三境分詢以後，各縣縣長，除察省吏治久在稽察、無特別舉措外，其河北一省，查有武清縣縣長何紹曾，有猷有為，業由本委員長特授軍法職銜、並着河北省政府記功加俸、衡水縣縣長于振清、安次縣縣長李德潤、吳橋縣縣長劉興沛，才具均較優長，應予調優、平鄉縣縣長張守謙、所屬公安局，迹近縱匪，毫無察覺，宛平縣縣長朱銘軾，所屬公安局所長，援害商民，漫無稽考、廣平縣縣長鄒百川，廣宗縣縣長李雩錦、威縣縣長楊師籌，對於防共剿匪，均屬不力，涞水縣縣長蔡毓春不知振作，南縣縣長李鴻翔馭下不嚴，時有縱容警團違法情事，鷄

員，前經河北省政府調任參議，並應追予斥退，時得霖一員，雖濟另有任用，仍交文官懲戒委員會嚴予議處，各該縣縣長，經此次黜陟，務望各激奮，共勵前途，殷期無負本委員長期待之意，除逐令各縣縣政府外，合行令仰該省政府，縣政府遵照，此令，

關內外聯運

商定防私辦法

由路局代辦報關手續
非報關路局不予起運

【本市消息】關內外貨物聯運事宜，決於下月一日實行，北甯鐵路局方面，關於聯運前之一切手續，均已籌備完竣，惟值此私貨偷運正熾之時，深恐實行聯運後，私貨使走私猖獗，滿鐵路當局研商業，遂杜止走私辦法，即託運貨物時，由路局代辦報關手續，先報關徵稅，然後再裝束起運，據路局發表之辦法如下：

聯運貨物報關手續，由接運路辦理，如商人在起運站託運貨物，必須填寫報關委託書，連同發票，交由起運車站，隨同貨票寄至山海關，倒載站，貨物運至山海關時，交付路局代辦報關稅各項單據貨票，以便按照單據檢驗，書二份，分送海關，另填報關目錄，如果手續齊全，即憑單放行，

冀察平津

教育界組織

赴日參觀團

由北平市府發起
津市派三人參加

【本市消息】市社會局曾奉市政府訓令，以奉冀察政會訓令，北平市政府發起組織「冀察平津中小學校校長，日本教育參觀團」，令即派人參加，等因，當經核定津市應派三人參加，限於二十八日在平報到，以便同行出發，市社會局奉令後，當經派定市立師範教務主任陳蔭佛，市二十二小學校長黃玉麟，市三十七小學校長李硯田等三人前往，該局昨已訓令各該員遵照云，

駐津日軍

今在東局子打靶

六分局奉令戒備

【本市消息】駐津日軍定今晨六時起至今晚六時止，在東局子李七莊一帶舉行實彈射擊，並已於昨日知照公安局通知市民勿驚，局方據報後昨已飭第六分局格外戒備，並自今晨六時起，至晚六時止，李七莊附近均暫斷絕交通，以防不虞云，

孫國封等昨視察

平大法商兩學院

孫談現距離平期尚遠
對視察印象極守秘密

【北平通訊】教育部視察華北高教專員孫國封郭有守，前日因星期例假停止視察，昨日又繼續視察國立北平大學，由該校校長徐誦明陪同，上午視察女子文理學院，下午視察法商學院，據孫氏表示現距離平期尚遠，茲誌昨日視察情形及孫氏談話如次，

○……視察情形……○

昨晨八時，孫郭二氏即至李閣老胡同平大校長辦公處，會同徐誦明校長，赴北小街女子文理學院，由該院院長許壽裳招待，並引導在該院視察，計有禮堂，圖書館，教室，宿舍，齋務等處，至辦公室稍作休息，一同離院，至十二時許始一同離院，下午二時又由徐誦明校長陪同兩氏及商學院院長白鵬飛同在李閣老胡同法商學院第三院各處視察一週，二時許又同赴國會街法商學院第一院第二院各處視察，後由白氏陪同至第一院辦公室，三時徐誦明因事離館，後單由白氏陪同至各院研究館，宿舍，圖書館，視察該院設備，約及四時，在館形查看甚詳，作工作情形，始與白氏一同離院，

○……孫國封談……○

於某處，據談，本人此次視察平市各大學及專科學校，除已視察外，其他各校是否完全視察，尚未決定，何時赴津，距期尚遠，至於對各校印象，已經視察過之各學校印象，現時不能發表，明日繼續視察平大農學院或醫學院，工學院兩院，視察後始能決定行前云，

儀容檢閱

鐵部舉行

【中央社南京二十七日電】鐵部二十七日紀念週時，舉行全體職員儀容大檢閱，由曾鎔甫等蒞場檢視，並將意見填注表格內，以憑考核云，

岑德彰等

考察各地工廠事

【中央社南京二十七日電】岑德彰等五人返京，考察各地工廠事業，據談，一百十處，查核其報告，工廠之產量貨物，每日管理，工人之待遇，改進各技術，場地佈置，以及今後之計劃，均記述甚詳，即將發表，是否再往湘贛鄂等省視察，現尚未定，

一品堂廣藥莊

老鋪廣東分設天津日租界旭街中間路西

外埠函購價滿五元郵費包裹歸本號担負

強精補腎丸 主治氣虛腎虧，陽萎不舉，夜夢遺精，腰腿痠痛，頭暈眼黑，四肢無力，先天不足，後天虧損等症，久服延年，種子多嗣　價目　每瓶六付洋一元　每一打大洋十元

男婦種子丹 主治男子氣虛陰虧，精寒腎冷，婦人經血不調，久不受孕，一料共六十粒，每日男婦各服一粒，服藥之時，日限期內，謹戒房慾，三十日為度，此藥百發百中，其效如神，價目　每料大洋三元四角

通經活血丸 主治婦女，行經作痛，經血不通，燒痞塊，乾血癆症，午後發燒，寒熱往來，臨時難產，胎死腹中，衣胞不下，惡露不淨，效能化血催胎，孕婦忌用，價目　每丸二角五　一打二元五　上品　每丸一元　一打十一元　極品　每丸五角　一打五元五

經驗活血膏 貼於血海穴，藥力從毛孔，串於內竅，即能開關奪鎖，行血催胎，一切雜疾，乾血癆症，兼服丸藥，消散癥瘕，磨化痞塊，雙方並用，功速立效如神，價目　每張洋二元　一打二十元　加料　每張洋五元　一打五十元

丁孟蘭養血調經丸

主治婦女經血不調，趕前錯後，忽多而少，血色不正，氣血兩虧，腰腿痠痛，崩漏白帶，行經腹痛，子宮寒冷，久不受孕，滑胎漏血，胎動不安，久服養血，種子安胎，培補中氣，開胃健脾

價目　小盒六付一元　一打十元　大盒十四付洋二元　一打洋二十元

舒肝化鬱丸

主治男婦肝鬱不舒，胸膈悶堵，腹滿脹脹，兩脇刺痛，倒飽嘈雜，嘔吐痰水，噎膈反胃，心胃疼痛，陰虧肝旺，虛熱上蒸，口苦無味，不思飲食，肝鬱流串，四肢抽痛，婦女氣滯，血凝經閉不通

價目　每付大洋一角　小盒六付五角　一打大洋五元　大盒十二付　大洋一元　一打大洋十元

大減價八扣　三十天由閏三月初一起

天津萬全堂國藥莊

三陽保腎丸　【西法研究】【王公館】　腰腎兩虧陽痿不舉滋陰補腎壯元陽久服腎氣充足榮衛調和必獲子嗣眞誠環球無二之妙藥也　每付一角　打一元

分設　一支店日租界梨棧

輪子的福

顯題

蘇金加雷利（吉啦）遊藝場是津市最有興趣之遊藝場內部設備完善彩金豐富）每一人之票可得十一倍之多、對於遊賞不但能使君倍增興趣兼試君之運氣尚望諸君前往參觀無任歡迎門票每位二角自即日起開幕時間每日從下午五時起至夜間十二時止 設立義租界花園南壽豐麵粉公司北 現已開幕 了 諸君快來參觀 不但消遣又發財快快來快……快

天津南市東興大街增興德羊肉莊經理張春榮在張家口圈

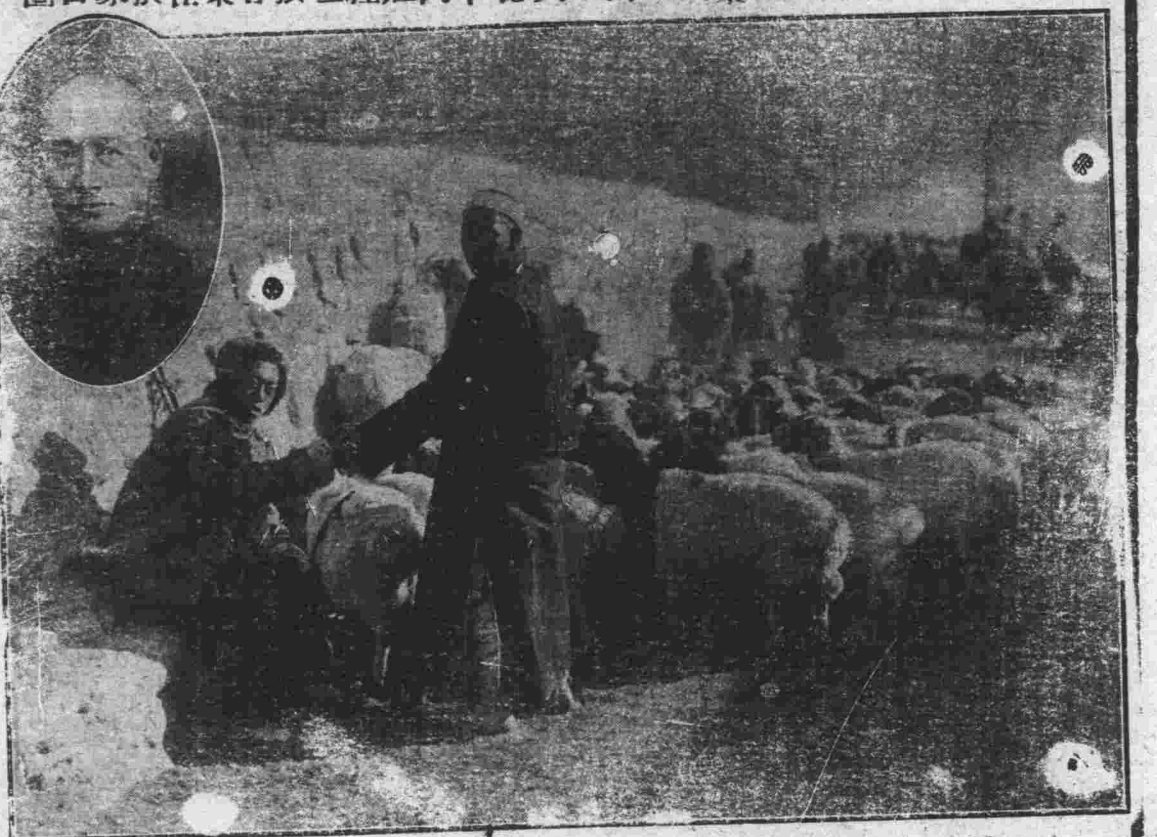

本莊自開設以來三十餘載，對於羊肉食品最有經驗，在津久已馳名，各界者稱爲羊肉大王，別家羊肉食之非腥即羶，味道不正，故此各省各地皆以北平羊肉爲貴，其原因皆在圈養法，養不得法，即有邪味，食敝號羊肉概無邪味，原因把腩羊圈養三個月滿期後，再爲售賣，故無邪味矣，

五香燒羊肉 曾聘北平戶部街名師，製做五香燒羊肉、醬餅碎、清潔適口，味美，食之能開胃，多食，放數日不走味氣

醬雞碎 送禮贈友必表歡迎，愛食羊肉不必到北平去買了，

眞正羊肉燕角 燕角爲眞正羊肉，與他家不同，食之情香適口，到口即化，每個一大枚，又經濟又可口，請君駕臨一試方知眞假

增興德羊肉莊 開設東興大街，電話二局二〇六八，又二局一〇七四號，南廠羊圈處，電話五局二百二十號

中華書局編印

辭海

○本書自民國四年即從事進行編輯定名曰「辭海」先後從事編輯校閱者凡百數十人亘時二十年之久亦可謂艱鉅之業也本書所以費時而難成者厥有五因詳述樣張備索

○本書分甲乙丙丁四種均用布面精裝各分訂二冊計三千餘頁約八百萬字

○版式甲乙兩種爲十六開大本丙丁兩種爲三十二開縮本甲丙二種用聖書紙印乙丁二種用上等道林紙印

發售預約九月底截止

備有樣張　函索即贈

○本書「甲種」定價二十四元「乙種」定價二十元「丙種」定價十二元「丁種」定價十元如在六月底以前預約照定價「六折」如在九月底以前預約照定價「七折」

○本書分兩期出書本年十二月底出上冊明年六月底出下冊

○預約本書甲乙兩種每部另收郵費各八角丙丁兩種各六角均於預約時一次繳清

天津中華書局　地址　北馬路　法租界二十四號路　電話　二局二二三三　二局〇五八二

天津至北平牡丹節來回減價票價目表

現在北平牡丹盛開　中外人士盍往一觀

本路爲提倡風雅優待游人起見，按照成例，定自本年五月十一日起至六月十日止，在天津總東兩站及東馬路營業所，暨各代售客票經理機關，發售由天津至北平牡丹節頭二等來回減價票，茲將辦法公布於後，

（一）此項客票，定名爲牡丹節來回票，

（二）有效期間，自發售日起，去程當日有效，回程七日之內有效，

（三）此項減價票，到期不用，一律作廢不得請求展期或退還票欵，

（四）減價種類等級數目，列表於下，

種類	等級	個人	家屬 二人至五人	家屬 六人至十八人	團體 十人以上	附記
普通	頭等	八元五八	八元五五	八元〇二	七元〇六	特別快車加價費
普通	二等	五元〇九	五元〇七	五元〇五	五元五〇	不包括在內
特別	頭等	一〇元五六	一〇元五三	一〇元〇〇	九元〇四	特別快車加價費
特別	二等	六元〇八	六元〇六	六元〇四	五元五九	已包括在內

中華民國二十五年五月一日北寧鐵路管理局啟

北寧鐵路天津醫院兼理外診啟事

本院新址落成，現已正式開幕，增添最新醫療器械多種，均已裝置完善，內部分科診療，病室分等設備，益本醫務慈善之旨，兼理外診，所收各費，取價低廉摘錄簡則，登報周知，診療時間，上午九時至十二時，下午二時至五時，星期休假等日，另有值班醫師隨時診療之．診費，常診號費一角，復診減半，月診號費一元，以一個月爲有效期間，特診號費一元，得於診療時間內，提前診治之；急診號費十元．隨季隨診，出診河北四元．特區及租界八元，車資由患者付給，住院費，頭等六元，二等，單牀間三元，雙牀間每牀二元，三等每牀一元，普通每牀六角，以上收費統以日計，附註，關於上列各項如欲明悉詳章請函詢本院事務室，或電詢六局五〇九號，均可有詳細之答覆，院長金子直，副院長潘駿千，（均担任內科小兒科）內科醫師馬埈和，趙增度，外科醫師許成芳，李通權，李子濤，婦科醫師胡純淑，產科醫師潘德華，眼科醫師董良民，耳鼻咽喉科醫師魏江帳，X光室理療科醫師陳文斗，化驗細茵檢科醫師周頌聲，藥劑師楊祖查，培

院址　天津河北總站迤南　電話　六局　五五一　五〇九　九四八

震記華清池澡塘優待券大減價並營業時間廣告

本堂座位寬敞設備完全早已有口皆碑現值春令特將煖氣管全行更換以求溫度適宜並將所用浴衣毛巾更換一新經過消毒手續以期合於衛生每日定上午六時開始營業所售各層樓優待券再行分別減價以酬惠顧諸君雅意恐未週知特此通告 頭二層優待券每本十張前售六角現減售五角三層樓優待券每本十張前售五元減售四元三層樓另設女澡堂 土耳其蒸汽浴室 電話 頭二樓三局二〇一七九 二五九〇 三樓二局二二八〇 地點 法租界二十六號路勸業場隔壁

速頸項保潔靈外

擦瘰癧聖靈膏 ○○○○

氣瘰鼠瘡 則瘰癧鼠瘡自然全愈，除根永不再犯，蓋此藥係敝醫祖上秘傳，施捨多年，治愈之人謝函盈筐，不可勝數，無論男女老幼，遠年近日，各稱瘰癧鼠瘡，已潰未潰，內服外擦，無不立愈，神效無比，毫無痛苦，倘若不信，請到本所包治，指日全愈，此藥不但能治瘰癧，還可預防，則好人服之，永保不患矣 △價目每料四元半料兩元 △聖靈膏每盒三元，外埠函購加郵二角

○○氣瘰鼠瘡專家 王模卿大夫 天津南馬路中南旅館對過診療所

批發處天津南馬路王模卿製藥所

主治各症

男女貧血，後天虧損，見色滑精，常出汗，陽萎多夢，小便不禁，腎虛夜有，之症各症，足常無效，虛保延年，服和之功，能性人腎，華陽早效，試常服，五勞七傷，房勞過度，思慮過度，精冷精清，房事早洩，年久白濁，氣虛咳嗽，少年破身，夜夢遺精，自汗盜汗，腰腿痠痛，婦女白帶，先天不足，手淫過度，腎囊潮濕，陰莖短小，形容枯瘦，久不受孕，

服充腎如患病常服體質強壯精神如患虛以免早老貧血之患日日服之四季康寧則早得一日全愈百日還童合宜毫無流弊百發中矣亦可稱謂救世聖藥請每盒八角 如購外埠函購加郵每盒至一打加郵兩角定價低廉每盒八角

補品聖藥壽康寧說明書

壽康寧聖藥係王模卿大醫士家傳遺方研究有年經驗宏富所含各藥效力偉大而性不猛不熱不燥有生精補血強筋壯骨固本扶陽使男女生殖器增加對於腎虧虛損過度所致之遺精腸胃失眠各症可稱爲補藥之聖全國無二之補劑也許專賣認爲補藥之聖扶陽健胃強筋壯骨良化驗也

德國亢直爾大藥廠出品創銷二十餘年

電託日商東洋大藥房爲第一販賣元

扶陽種子　性特樂

標爲記及（性特樂）三字爲要服用片劑精力及筋骨立能壯骨健胃補血添精養神確獲其效外用洗滌過毒不染詳細說明隨盒奉贈 △每盒一元二角十付 △試服每包四角三付

行銷全世界久爲大夫認爲性病專藥其補益過者無不交口稱贊受多少離婚案件及家庭風波項事購者認明亢直爾商標 外埠函購加郵費二角

△販賣元 日界旭街四面鐘旁 東洋大藥房 日界仁丹牌坊鴻記烟行 日界陳列館正文大藥房

大天津英商賽馬會廣告

敬啟者本會春季正賽五月九、十、十一、十六、十七、五天下午一點開賽特此廣告

天津英商賽馬會事務所啟　地址英租界中街　電話三局一四六零

真厲害

[illegible]

天津南馬路東松壽縣衙門

痔漏包癒

[illegible]

眼疾無憂

[illegible]

婦女白帶除帶膏

[illegible] 北總經理天津河東大馬路午報社 [illegible] 京報房北馬路南會對過源信行帶街子老德記大藥房 [illegible]

南洋新嘉坡協華大藥房啟

[illegible]

補虛良藥三三補丸

[illegible]

濟南經售處魏家莊五二二二大藥房

天津萬全堂國藥莊聲明

估衣街

婦女肝氣丸

【主治】婦女情志不遂氣怒傷肝兩脇脹痛遍身串痛頭目暈久服能調氣化鬱和肝理脾血經調養充足百病不生【特效無敵】功力宏大難盡述

每 [illegible]

第三支店 法租界泰康商場內 英租界小白樓 謹啟

體育・教育

體協春季運動會
下月四日截止報名九日舉行
報名規程競賽項目昨日公佈

本市體育協進會主辦之春季大中小學聯合運動會定於五月九日下午起始舉行二日，報名業已於二十五日開始，至五月四日上午十二時截止，該會為求普遍運動起見，業已分函請各級大中小學報名參加，茲將各項規程錄後，

報名規程

一、報名日期，自四月二十五日至五月四日上午十二時止，二、報名處，東馬路青年會，本會辦事處，三、報名費，普通組及高中組每隊四元，初中組每隊一元，小學組每隊一元，男子個人每人五角，女子個人免費，附註，非本會團體會員，欲參加比賽者，應先繳納入會費三元，四、會期，五月九日下午一時半至五時半，十日上午八時至十一時，下午一時半至五時半，五、會場，河北省體育場，凡參加團體個人，均以比賽日期前，於五月八日晚七時半到青年會領取號碼，

競賽規程

一、分組，男子，一普通組，二高中組，三初中組，四小學組，女子，一普通組，二初中組，三小學組，男子普通組中，身高五尺六寸以上者為甲組，五尺二寸以上者為乙組，五尺二寸以下者為丙組，女子四尺八寸以上者為甲組，四尺八寸以下者為乙組，

各組項目

一、男子普通組，一百公尺，二百公尺，四百公尺，八百公尺，一千五百公尺，高欄，中欄，四百公尺接力，一千六百公尺接力，鉛球，鐵餅，標槍，跳高，跳遠，撐竿跳，三級跳遠，急行跳遠，十項，八百公尺，五十公尺，一百公尺，二百公尺，低欄，高中組，一百公尺，二百公尺，四百公尺，八百公尺，一千五百公尺，高欄，低欄，四百公尺接力，一千六百公尺接力，鉛球，鐵餅，標槍，跳高，跳遠，撐竿跳，三級跳遠，初中組，五十公尺，一百公尺，二百公尺，四百公尺，八百公尺，低欄，四百公尺接力，八百公尺接力，八磅鉛球，跳高，跳遠，撐竿跳，男小學組，五十公尺，一百公尺，壘球擲遠，四百公尺接力，跳高，跳遠，乙組，五十公尺，一百公尺，壘球擲遠，立定跳遠，二百公尺接力，女子普通組，五十公尺，一百公尺，二百公尺，八十公尺低欄，四百公尺接力，鉛球，鐵餅，標槍，跳高，跳遠，急行跳遠，女初中組，五十公尺，一百公尺，壘球擲遠，女小學組，五十公尺，立定跳遠，二百公尺接力，

故都昨日英雄會
來雨軒中笑聲喧
社會局招待世運籃球代表
雷嗣尚致訓詞董守義答謝

【北平通信】平市社會局，昨日下午六時，在中山公園來今雨軒，招待參加世運會之我國籃球代表隊全體隊員，及指導董守義，並有社會局體育委員會全體委員作陪，局長雷嗣尚，屆時親自到場招待，所有隊員，因均在清華大學集中訓練，以汽車關係，於下午五時練習完畢後分批入城，故至六時三刻，始陸續到齊，七時入席，

雷氏致詞

首由雷氏起立致詞，略謂，本屆世界運動會，將在柏林舉行，我國己決定遣派田徑及球籃選手參加，就以往我國田徑成績與球類技術觀察，如欲與歐美體育發達各國家抗衡，似尚不能達到理想的水準，明知不能有須勝把握，而決定派代表參加之原因，乃在表示我中國民族，並非自甘落後，在現階段世界進化過程中，對任何方面，均隨時有向國際舞台邁進精神，於體育一項，當然也不能例外，籃球隊全體隊員，係合集全國精華而組成，己往個人成績，早己為一般所稔悉，惟此次京，滬，津，平，各地選手來平集中訓練，除對於技術方面作進一步的練習與採討外，求其精神之團結，當在最重要之點，有相當的好成績，可希望，在離日期尚有一切準備，赴歐之前，各人自注意，特別對於此點，將各位精神，須至分之一，今後隊員的表示，云云，

董氏答詞

雷詞畢，即由指導董守義答詞，董除向各人方面表示謝意外，并鄭重聲明，自從球隊集中訓練以來，彼此對於各隊員之個性精神，都己了解，結果技術上既有進步，希望諸位此點加以注意，勉勵目的達到，倍加努力，云云，董答詞完畢，全體談笑風生，後始散席，因長途汽車業已停駛，乃由雷局長向市府接洽汽車一輛，送全體隊員回清華園云，

朝鮮足球隊
臨別敗績
在津三戰
兩勝一負

【本市消息】朝鮮足球隊，自征津以來，已將一週，共作三場，

，第一戰以七比〇大敗振津隊於省體育場，第二戰又擊敗津聯，比數為六比〇，此兩戰已將前受之恥，完全洗去，昨︵二十七︶日為第三次出師，與津埠際隊對抗於英球場，五時許雙方面登場練習，五時一刻揭開戰幕，朝鮮主將金永根偉來一球，舉足中鵠，首開紀錄，津埠際隊見勢不佳，且還以顏色，此後雙方盤旋甚久，各無所獲，遂以一比一結果，上半時，休息時間過，戰幕重揭，津埠際仍以原班人馬，朝鮮陣容，稍有變更，開戰後，雙方努力拚殺，結果均無建樹，直至臨終場時，津埠際又進一球，遂造成二比一之紀錄，又數回合，銀角已長鳴矣，津埠際隊以一球之差，又獲勝利，【又訊】朝鮮隊來津作戰三次，兩勝一負，該隊己於昨︵二十七︶日晚十一時半搭平瀋通車，轉道返國云，

平市本屆春運會
令各校一律參加

【北平通信】平市春季運動會，於下月二十二日開始舉行，市立各學校一律參加，社會局第三科定後日（三十）日召集各級小學校校長到科商討辦法，茲覓錄原定文如下，查本屆春季運動觀摩會，定於五月二十二日在先農壇公共體育場舉行，本市市立中小學校，均應參加，並照所分組別及項目，於該校希為預備，並限於本月三十日下午四時以前，將參加辦法擬具，呈報本局，以憑核辦為要，

清華乒乓隊
昨日蒞津
今日午後三時半與本市各隊開賽

【本市特訊】清華大學乒乓隊一行七人，已於昨日下午來津，寓該校同學會，今日下午三時起，與本市南開等各隊比賽，茲誌其賽程如下，

【又訊】清華對南開……三時，清華對青年會……五時，清華對廣東……七時，清華對津聯……八時，清華對本市埠際……九時，比賽完畢，即在青年會舉行聯歡茶會，該隊特定於明晨返平云，

斷癮一粒救苦金丹

市售戒烟藥者多有用主服後瘋顛胡言，發生種種各弊，本藥房有鑒於此，所製救苦金丹，純善無毒，質與他家所賣戒烟藥實有天淵之別，能減除鴉片嗎啡金丹白面等癮，其功效特異，痛苦一付不收，公事各省謝函不計其數，特印證明，每付價一元

坐藥一仙丹

古云，能治十男子，不治一婦人，蓋婦女多病，收效者皆知之，本藥房研究數百種，專治婦人經血不調，肌瘦腰腿酸痛，白帶，下久不孕，腹脹，內外通治，經期不通，經通又不痛，日夜難消，如鼓脹，產後疾病，大症，名飲此丹一付，愈用一年，無不立奏神功，所以名稱仙丹也，每付一元，

吐血回生丹

為有失血一症，危險最大，若不速治，必有性命之憂，此丹為世傳奇方，藥料純潔，四十餘年經驗，治愈多人，凡服過的無不藥到回春，初患一付，重者三四付，每付一元，半打五元

止嗽一錠金

一切咳嗽癆病，傷風咳嗽，最能一錠金專治，每盒一元，輕者一二付，重者三四付，半打五元

半身不遂 小活丸

凡患此症者，皆由虛火，肝火急怒，太盛，嘔吐，上升，四肢無力，腫，足麻木不仁，鬱結悶不舒，陰風入腦，中風偏正頭疼，耳內蟬鳴，言語不清，明此丸定有神效，輕者一二盒，重者三四盒，服此丸十元，每盒一元，每打十元，隨藥有詳細服法，口歪眼斜，另有一種，價目同上

偏墜疝氣 除根

凡有陰寒單墜雙墜，小腸疝氣，腎腫，疼痛寒涼如冰硬，如便道不通，橫痃等症，本房有兩種奇藥，疝氣丸，止疼提墜，理疝消腫，每付一元，外用蒸藥，追風丹，追風驅寒，每付二元，兩種並用，立有神效，用藥一次，準保除根

風濕繡球散

此散專治腎囊風又名繡球風，梅毒，得此症多因受潮濕，氣或飲茶過度，皮膚不和，亦有色慾之沾染，前刺癢萬分，多不雅觀，別看此病不要緊，不能痊愈，如有患者請購此散擦之，立見功效，每桶三角，加料五角，重病加服皮濕丸，更有效驗

黃病奇效丹

凡患此症，心悶發滿，氣不調順，不思飲食，週身發黃，面如金紙，白鬢為黃金色，久治不愈，服此丹功能七竅掉黃，肚腹化滯，又能道膽汁，理膽管，其黃氣漸退，血液自清，病輕壹盒，重者式盒，每盒六付，洋一元

羊癲瘋聖藥

凡患此症，皆由食火，怒氣所得，忽然血迷心竅，栽倒不省人事，四肢皆抽，口吐涎沫，牙關緊閉，月犯一數次，久治不愈，本房有三種妙藥，連服代貼，並用手術，一次除根，永不再犯，每付一盒，洋四元，另有詳細服法

設總支號　北馬路西首路南法租界泰康二樓　永德藥房

代售　東馬路天順京報房，法租界永濟堂京報房，驗德順北門外福興公，勸業場內協成信北大關福壽號，東各京報房，北洋鞋店，與內德號洋貨莊天祥市

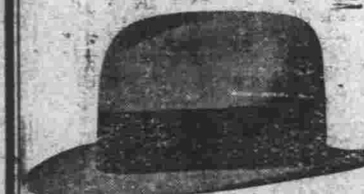

本號華北獨家經理上海美康兜呢絨帽

春季各帽大賽賣

自製各種新式毡帽大批最細皮絨呢帽批發零售特別便宜

外埠匯購　郵寄便利

天津法租界　盛錫福帽莊總號　第一分銷天祥市場　第二分處梨棧大街

吾日四省吾身

曾子每日三省其身，其所省之三事，實為德羣智三育之要義，為人人所當遵行者也，但處今之世，生活不似古人之簡單，故應增入體育一端之省問，以保健康，此即大解是否以時也，醫藥科學已昭示吾人，如欲身心康健，則排洩器官必須克盡厥職，清導丸即為助成此事之無上靈藥，功能清腸，療便秘，使大解暢行有序，兼防治由腸胃積滯而起之各疾，如膽汁不調，作嘔，頭痛，眩暈，氣脹，口臭，面疹等症，清導丸潤腸導滯，男女老少無紋痛峻瀉成癮諸弊，各藥房皆有出售，或直向上海江西路四五一號韋廉士醫生藥局購買，每瓶七角，六瓶三元五角，郵力不取

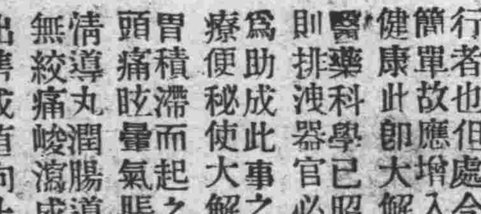

假藥騙錢欺人者，可比影印功效證明錄，函索附郵票三分，總號天津西門北頭宜講所，分號天津法界天祥市場二層中原公司代售

經中央禁烟委員會張主席題贈○除惡務盡○衛生部中央衛生試驗所化驗○天津市展覽會得特獎○一百分○化驗無阻○社會局出示保護○海關化驗○行政院○山西省署核准○江西省政府及山東國貨展會均得獎○金丹治鐵路部等○南京毒品會、等英國○分呢等○各地等特別有效○此丹專治戒煙鴉片嗎啡海洛英等毒○十分輕重者三盒服後無不知覺○中和平和平於純潔藥性和平○每盒一元寄費加一郵票九五扣○本精裝每盒○效偉大品質純潔，此丹已歷六十八年，非似市上精美包裝○出售○招請外埠經理○本

唆芝堂馮家藥店

萬國馬會

春季正賽

（日期）五月二、三、四日（三天）

（地點）東局本馬場

（時間）正午十二時半過磅一時開賽

（萬國第二十九期加賽五月廿三、廿四、廿五日等）

義商運動場
（義租界花園旁）

回力球賽

每晚八時起

欲免擁擠　請早蒞臨

久治不好的
瘰癧

主治

淋巴腺結核，鼠瘡，乳瘡，耳下腺炎，喉頭，結核，以上之症重病包治，輕病有藥膏自消，至多廿貼，保好每貼一元，說明候索附郵票五分即寄

本院獨擅此科不動刀割用輕法除根永不再犯

世界瘰癧病院　設天津法租界二十六號路綠牌電車道中原旁良士里

講戀愛者留心

大醫生蕭朝選研究配製　專門研究

狐臭粉

不獨別人憎惡，即自亦覺討厭，尤其是袒胸露臂之士女，更當注意，苟染斯疾，於居室之交際場中，最感重大防礙，易惹對方之棄，本醫深究其源，係淋巴腺漲放散特殊臭液，故耳，依用化學法高貴藥品製成此粉，非他藥所能比，此品功能殺虫去臭止汗，除濕，實狐臭壽根，徹底要藥，用棉花少許醮粉擦之，輕一盒，重三盒除根，△每盒二元，△試驗袋四角

有情侶者不可不妨，各人兩腋下之汗腺，久而不治，即變為狐臭，狐臭一症，實為隔阻交際離間情感之最惡隱疾，易能惹起對方嫌棄，由而失戀，亦未可知，按狐臭雖不列成病中，而暑夏衣之間，每當寬衣解脫之時，臭氣發揚，人皆掩鼻

天津總售處　大胡同南口電影院對過　全球奇藥公司

△代售處　日租界生春陽南味店　△經理處　東馬路仁昌百貨店

大減價
茶晶　水晶

人生幸福之泉源，精神之根，為事業之基礎，人之眼目，為各種事業之基，研究結果，當用晶石眼鏡方保護，目力之法，研究結果當用晶石眼鏡，本號為國家社會前途計，為救濟，多數害非淺，保養目力之法，永無花近散光之患，敝號不惜犧牲資本，親赴內外蒙古採礦，在平設廠，二百餘年，製造晶石養目眼鏡，深得其中奧妙，與衆不同，二元錢可買水晶養目眼鏡，近視眼鏡，幾角錢可買水晶養目花鏡，一個茶墨晶石養目眼鏡，由二元起至百元不等，最新式各種鏡架俱全，新發明礦產光學養目眼鏡，定價奇廉，茲因提倡國貨起見，將各種晶石眼鏡大減價，八月一個月三月初一日起，過期概不折扣，機會無多，早臨是幸

北平琉璃廠東南園萬順興眼鏡總工廠

支店天津估衣街　玉山齋眼鏡莊啟　電話二局三四零一號

文學（第八期）

删詩的傳說

【歌春】

夫删詩之說，前人述之備矣，然其說究不外三，茲分述於下，（一）謂三百篇為孔子所删者，古詩三千餘篇，孔子去其重複，取其可施於禮義者成三百篇，主其說者有司馬遷，班固，陸德明，歐陽修，馬端臨，朱子發，王柏等，（二）謂三百篇未經孔子删選，蓋孔子之時，詩之所存僅三百篇矣，主其說者有孔穎達，鄭樵，葉水心，江永，朱彝尊等，（三）謂三百篇，未經孔子删定，蓋美斯愛，愛斯傳，三百篇之傳何不如此，主其說者有崔述等，以三說相較，似第二說可信，至古詩三千則史遷附會，正樂之言耳，何足信耶，然不博引旁証以證其妄，恐主其說者反有所藉口矣，趙翼陔餘叢攷曰國語引詩凡三十條，惟衛彪傒引武王飫歌，及公子重耳賦河水二條是逸詩，……是逸詩僅删存三十之一也，左傳引詩共二百十七條……乃今考左邱明自引，及述孔子之言所引者，共四十八條，而逸詩不過三條，其餘列國公卿自引詩共百一條，而逸詩不過五條，又列國宴享歌詩贈答七十條，而逸詩不過五條，是逸詩僅删存詩二十之一也，至於其餘雜見他書者，亦不及二十篇，則三千之說不待攻而自破矣，故孔氏之說曰，「書傳所引之詩，見在者多，亡逸者少，則孔子不容十分去九，遷言未可信也」，自孔氏起端，後世遂有繼起，論删詩之未當者，其中之最有力者，當推朱氏之論，其言曰，「凡射王以騶虞為節，諸侯以貍首為節，大夫以采繁為節，士以采蘋為節，今大小戴記，載有貍首之詞，未嘗與禮義悖，而孔子於騶虞，采繁，采蘋，則存之，於貍首獨去之，俾王與士大夫有節，而諸侯無節又何也，……且詩至於二千篇，則輶軒之所采，定不止於十三國矣，而季札觀樂於魯，所歌風詩無出十三國之外者，又子所雅言，一則曰詩三百，再則曰誦詩三百，未必定屬删後之詞，況多至三千，樂師矇叟安能徧為諷誦，竊疑當日掌之王朝，班之諸侯者，亦止於三百篇而已」，至方玉潤之言則以史遷所云，皆從正樂出，是更申明史遷之所言之故也，然則删詩之不可信，自宜成定論矣，茲舉其証佐於下，（一）孔子删詩固未嘗自言之也，而其弟子所記又不及此，則出於史遷臆斷，又何疑哉，（二）論語，荀子，莊子，墨子，所言皆曰三百，未云三千，且未言删詩，删詩之說，更屬臆斷無疑，（三）左傳季札觀詩，所歌無出十三國風之外者，是時孔子不滿十歲，自無删詩之權，（此上三點皆取張壽林之說），（四）素以為絢兮之詩固子夏所引，而孔子美之者也，何删詩不至此篇，至唐棣之華，則孔子引以喻事者也，豈孔子所欲章删其句者耶，然後之傳者不見，世或有滋惑者，此又不得不論矣，愚意孔子之後詩之傳，仍有亡佚，故左傳所引之詩，亦有不在三百篇列者，不然則采者所佚亡也，蓋列國之風，定不止詩之所錄，其不美者，亦固不傳矣，其美者或偶疏而佚失，故孔子及左傳所引，即或魯之風詩，未為采詩者之所錄也，依上所言，則孔子未删詩固彰彰明矣，惟逸詩之說，張壽林信鄭樵之言，以為逸詩皆不可歌其言過矣，左傳之言曰，僖二十八年，齊慶封來奔，叔孫穆子飲之，使工誦茅鴟，昭十年，宋以桑林享晉侯（注）般天子之樂名，是逸詩亦可歌也，愚意詩既能歌，惟或以不當風人之采，或以佚亡散失，故不傳耳，使必曰逸詩皆不可歌，則謬之甚矣，故余主第二說，以其信而有徵也，然余之所論，亦未盡允當，尚希海內名達有以正之，

虞美人歌

—李元元—

暴秦失政森戈兵，天下梟雄爭一抨，劉季斬蛇揭大義，霸鋒直搗咸陽城，
項梁有姪名曰羽，拔山蓋世逞神武，仰天長嘯氣如虹，當者趨走誰敢侮，
無奈垓下陷重圍，楚歌四面全思歸，長嘆一聲事去矣，軍糧斷絕援者稀，
王有姬八虞其姓，雲鬟花顏參差映，雅擅燈前天魔舞，歌喉婉轉珠玉迸，
更能帳下贊戎機，婉嫿將軍傳巾幗，今視此情發憂思，趨前進語訴心迹，
大王深恩沒不忘，豈忍臨難復決絕，數年戎馬相追隨，如帶同心鴛鴦結，
九里山下起歌聲，時不利兮困英傑，賤妾本宜共死生，追奉大王光英烈，
奈以弱質難共行，隨行徒貽君王累，何如伏劍死君前，青史常昭伸大義，
言詞淒然戀舊情，遠山深鎖蛾眉翠，撫劍回首偸拭淚，寄語大王聽我歌，
寄語大王看我舞，劍光斂影迷ㄔ分，暫憑小技慰英主，舞罷長揖謝君王，
此去渡江何倉皇，妾甘就死死無怨，天上人間兩如願，但留君王突圍出，
慎莫中途遭困頓，待得君王定鼎時，再來垓下收遺屍，劍鋒刎頸今別離，
血濺征袍映雪肌，王覩此景悲不已，羨憤塡膺悲聲起，立志策馬向江東，
重整河山報知己，叱吒風雲頻搔首，姬人心願何可負，我思虞兮淚滂沱，
生生死死離恨多，惟願此行不負虞，重與漢王稱干戈，英姿颯爽此去兮，
壯氣凌雲干牛斗，三軍辟易不敢前，從容縱馬自飛走，行行且至烏江濱，
憂思如焚中心搖，漁父有意渡項王，將軍無顏對父老，我負虞姬奈若何，
江天一色空浩浩，青霜一抹報知音，九泉飲恨明丹忱，爭傳英雄傾城誤，
我道英雄負傾城，噫嘻乎大江橫亘昭忠貞，溺冠豎子竟成名，不然圖畫凌烟閣，纖眉生色愧公卿，奈何世人輕譽毁，每以成敗定英雄，遂令英魂心不死，垓下至今號霜風，君不見藥師馬，紅拂馱，蘄王鼓，紅玉撾，以後較前何可擬，猶傳閨媛名不磨，惜乎天時不再來，我歌虞兮我心哀，漢家天子今何在，一櫟埋沒生青苔，何如天生奇女子，丹心貫日光青史。

醒來吧！朋友們

——奇——

醒來吧，朋友們，
再不要試那輕鬆溫馨的甜夢，
我要你看一看變色的風雲：
我要你嗅一嗅火藥的芳芬，
……
醒來吧，朋友們，
再不要幻想什麼互助，什麼和平，
我們的敵人，又在閃著貪婪的雙眼，
想吞噬我們財富的大本營，
……
醒來吧，朋友們，
再不要怕喪失了你寶貴的生命，
不要忘了，比生命更寶貴的，
還有自由的魂靈，
……
振起了頹靡的精神，
盡力的負起了難當的重任，
我們要洗刷以往的恥辱，
創造前途的光明，

詩人之愛

△波頓奇娒作

……方田譯

那樹林中銀白色的教堂，
是我對於你的熱戀，
那環繞著它的樹林，
是我從你心中偸來的言語，
在我的教堂的頂子上懸著的那古舊的銀鈴，
是你給我的最後的微笑，
當你經過了這樹林，
而且是立在它的旁邊，
它便會響了，
現在呢，那響聲已是不需要了，
因為你聲音已經代替了它的位置，
……

呆子

（屠格涅夫作）南岳譯

這兒住著一個呆子，有許多時候了，他只是過着平靜而愜意的生活，但是不久對於他的謠言便多少地從各方面傳佈了起來，說他是一個淺薄的呆子，呆子很困惱，於是便開始憂鬱地想著：怎樣他才能夠除掉這不快意的謠傳，一個想不到的主意，終於在他的遲鈍而微小的腦子裡發現了，他連一刻也不停留，便實行他的計劃，

一個朋友在街上遇見他，便向他稱讚一個很知名的畫家，「嚴格的說，」呆子叫了，「那個畫家是早已過了時的了，……你還不知道嗎，我真不希望你，……你是完全被拋棄在時代的後面了，」起初他的朋友覺得很驚異，但隨後便立刻同意這個呆子了，

「我昨天讀的一本書，真是好極了，」另一個朋友對他說，「嚴格的說，」呆子喊起來了，「我很奇怪你為甚麼不害羞，這本書簡直一點價值也沒有，每個人眼光，在很久以前就超過了他的了，你怎麼還不知道，你真是被拖在時代的後面了，」

這個朋友當然也覺得很驚奇，可是隨後也就同意這呆子了，

「我的朋友口君真奇怪呢，」呆子的第三個朋友對他說，「現在總算有一個慷慨的人了，」

「嚴格的說，」呆子喊起來了，口君，這個著名的惡徒嗎，他欺騙他所有的親戚，這是每個人都知道的，你真完全是被拖在時代的後面了，」第三個朋友也被他驚駭了，他也同意了呆子，而棄絕了他的朋友，同時沒有一個人，沒有一件事情，能從呆子的面前得到稱答的，他用著同樣的答詞來答覆每一件事情，他有時還很訓責地加幾句，「你現在還信仰著權威嗎，」「惡毒的，凶狠的，他的朋友們開始這樣批評他了，『但是他的頭腦真好呢，』「嗅，真的，他是有很好的天才呢，」『辯才也很好』，別人也會附加上幾句，」終於他應了一個報紙主筆的請求，而起始在主辦評論欄了，

於是呆子便從事於批評每一件事情同每一個人，可是他的態度，他的可驚異的詞句，却還是一些兒也沒改，現在曾經作過反對權威的演說的他，自己已經變成一個權威者了，同時還有許多青年人敬畏他，

他們還能作些甚麼呢，這些可憐的青年人，雖然照平常的規律看來，一個人是不必需尊敬任何人的，……但是在這種情形之下，假若有一個人不尊敬他，那樣便會使他覺得是被拖在時代後面了，

呆子在膽怯的人類中確是能過著光榮的日子

飽後脹悶

雖所食不多而食後輒覺脹悶君亦如是乎衡以所進食物之分量其脹悶感覺似出非常有時脹滿以外還覺胃部疼痛惡心作嘔此無他蓋因消化不良致食物腐敗而發生氣體耳吃些蘇打鎂汁山楂麥芽之類時亦暫見瘥減然決非根本治療之法也其所需以解除此痛苦情形者厥為豐富網紅之血液以滋養衰弱之消化器官使之强健有力能完全消化食物不留腐敗微屑以成氣體為此即

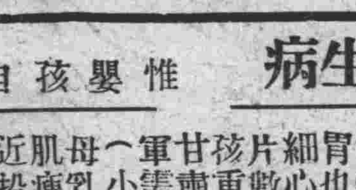

韋廉士醫生紅色補丸治愈許多氣脹及其他消化病之方法如滿州吉林警察廳城內警察署衛生系主任許君宗堯即為其治愈之一也許君來書云（敝人嘗患消化不良少進食物即覺脹悶且食慾太減以致瘦弱殊甚服藥多種罔有效驗最後試服韋廉士醫生紅色補丸即見消化壯健脹悶不作身體復康足見此丸確有回天之力也）不僅善治消化器病即對於血虧腦弱早老失眠痛瘋以及婦科各症此世界馳名補血健腦良品韋廉士醫生紅色補丸均善治之韋廉士醫生紅色補丸各藥房皆有出售或逕向上海江西路四五一號韋廉士藥生醫局函購每瓶大洋一元五角六瓶八元郵力在內

其母缺乳致彼生病　惟嬰孩自已藥片使之速愈

母乳為嬰孩最佳食品母如體弱缺乳嬰孩每易致病因他種食物尠能適合嬰孩柔弱之腸胃也如遇此種情形除將食物細心調節外投以嬰孩自已藥片數劑可使疾病速愈而助嬰孩重上健康之途甘肅岷縣陸軍新編第十軍需處處長宋茂亭君來書云（小兒壽林現年三歲因時母乳過少遂致疾病面黃肌瘦發生種種營養不良之症近投以嬰孩自已藥片結果甚佳其恙旋即告痊今且肥胖活潑奈謝謝）嬰孩自已藥片實為母氏之良佐嬰孩之良友因其易於喂服嬰孩莫不喜食之且保証純潔雖襁褓赤子服之亦與幼童一樣安全凡嬰孩食積便秘腹痛泄瀉單純發熱嘔吐傷風痰厥蛔蟲等均善治之各藥房皆有出售或逕向上海江西路四五一號韋廉士醫生藥局購買每瓶大洋七角六瓶三元五角郵力在內

天津分館（甲）（乙）地址（甲）河北大胡同（乙）法界廿六號路　電話（二〇五一〇）（三〇七一二）

縮本四部叢刊初編

▼保存善本眞相
▼縮印廉價發行

本館輯印四部叢刊初編．全書都三百二十三種．八千五百七十三卷．（四種無卷數）凡宋本四十五、金本二、元本十九、影寫宋本十三、影寫元本四、元寫本一、明寫本六、明活字本八、校本二十五、日本高麗舊刻本七、釋道藏本四、餘亦皆為明清佳刻．發行以來．士林推重．先後兩版數逾五千．一二八之變．再版存書大半被燬．所留底版同付刦灰．越今數載．全部者既已售盡．單行者亦幾無餘．嗜學之士．猶時時訪問不絕．愧無以應．因酌時宜．改製新版．并合冊葉．冀便取攜．保存行款．藉留真面．用上等瑞典紙影印洋式裝訂．國學要籍．具於一編．取價低廉．流通可廣．茲已製成樣本．發售預約．欲以廉價購讀善本古書者．得此可無旁求矣．

目錄樣本　承索即寄

預約簡則

版式		冊數	預約價 一次交	預約價 分次交	郵費	出書期	預約截止期
四開本 上等瑞典紙 膠版精印	平裝紙面	四百冊	一百五十元	共一百六十五元 先交三十元 自本年四月至十二月每月各交十五元	國內及日本十元	本年六月底 九月底 十二月底 分三次出齊	本年四月底止
	精裝布面	一百冊	二百元	共二百二十元 先交四十元 自本年四月至十二月每月各交二十元			

商務印書館印行

B24

天津診療所

花柳皮膚科專門

主治皮膚花柳科　戒烟科　性病科

診療時間　上午九時至下午九時

地址　法租界綠牌電車東道亞醫院對過　電話三局三九三一號

專割包莖（即包皮過長）兼治內外各科

本市新聞

天津市最近實施
緊急工程十三項
均與本市繁榮有密切關係
正籌備投標即將同時開工

津市長蕭振瀛，爲積極推進市政起見，近飭工務局將最切需要，刻不容緩之工程，開單呈閱，以便設法實施，現聞工務局已擇錄十三項，詳加設計估價，呈請核奪，蕭氏以所開工程，均與本市繁榮有密切關係，當即批令從速修作，計有西馬路磚基碴石路，及側石，並臥泥井反水井，北馬路西段磚基潑油路，及臥泥井反水井，鼓樓北大街磚基炒油路，鼓樓西大街碴石潑油路，鐵匠胡同，襪子胡同加潑油度，特別一區海大道炒油路、黃緯路，曹家花園兩旁渣石路，及東南面植樹，特三區九經路磚基碴石路中間潑油，及溝渠等十三項，除曹家花園附近碴石路，已提前修築，不日全部工竣外，其餘十二項正在陸續領欵·籌備投標等手續，不日即可開工，並聞蕭氏主張於可能範圍內，同時興工，俾得早日完成云，

北洋紗廠進行清算
債權糾紛之眞象
張瑞廷談盡力維護工人生活

北洋紗廠經全體股東議決破產還債，實行清算後，刻內部債權方面糾紛已發生，昨據記者分向各方面調查，茲將所得，詳誌於次，

〇（債務糾紛）〇

本市特一區掛甲寺村，北洋商業第一紡織股份有限公司，在津開辦有年，嗣因營業虧累，無力自辦，會議定出租，於民國十九年，乃歸新記承租，辦理數年，或於市面不振，工商不振，致賠累甚鉅，於民國二十二年年終，退租停業；早經結束完畢，及至民國二十三年五月，有北洋紗廠公記（現在營業者）交付押租十六萬元，并代老公司（即業主）隨時墊付各款，名爲往來欵項，立有合同，並經法院備案，對佔有機器有優先留質權，不料公記至今辦理二年，又以賠累不堪，聲請退租，催索押租十六萬元，往來各欵，結算八萬餘元，前傳有上海裕豐紡織公司擬出資租辦一節，經北洋商業第一紡織有限公司，於本月二十四日召開股東大會，以該公司舊債權團催索爲債，對于出租未能同意，故決議破產還債，公舉清算人五人，清理拍賣還債事宜，刻正在進行中，

〇（張瑞廷談）〇

昨據北洋紗廠公記，（現在營業者）總經理張瑞廷談稱，本廠現在照常工作，以可能範圍，盡量維持工人生活，一俟收回押租，往來各欵，方能交廠結束，因業主欠廠處款項，曾經法院備案，有留質，佔有機器等動產之優先權，雖經業主債權團登報聲明，否認亦無關係，倘經訴認，自有法律制裁，敝人深望業主拍賣從速，新主接辦，俾使全廠工人，生活有著，至業主破產，敝人亦係該公司大股東之一，今至絕途，實戚不幸，本月二十五日各報所載，未能盡確，敝人之股票與他人之股票，當受同等待遇，至業主債權團，可得若干成數，及票張得若干，均須視業主拍賣價格而定云，

市府通令所屬
誦孔子歌
以示尊孔之意

津市長蕭振瀛，以孔聖爲萬世師表，其學術道德，外人猶相推重，我國學子，近年竟有提倡非孔者，函應設法糾正，以挽狂瀾，昨特諭知市府全體職員，務各誦習「孔子紀念歌」，以示尊孔之義，並由秘書處分函所屬各機關及各學校一體遵辦，「孔子紀念歌」原文如次，

〇（孔子紀念歌）〇

大道之行也，天下爲公，選賢與能，講信修睦，故人不獨親其親，不獨子其子，使老有所終，壯有所用，幼有所長，鰥寡孤獨廢疾者皆有所養，男有分，女有歸，貨惡其棄於地也，不必藏於己，力惡其不出於身也，不必爲己，是故謀閉而不興，盜竊亂賊而不作，故外戶而不閉，是謂大同、

津浦站被革路警
操菜刀謀刺段長
遭革退悲憤擬欲自殺
遇段長被控意圖行刺

津浦西站，昨日有被革路警手持菜刀，被段長熊志偉控訴行刺，當時捕獲，被告謂係擬欲自殺，經送往總段審訊後，解往地檢處訊辦，案情頗爲曲折，茲將詳情誌後，

緣有劉德銘，年二十三歲，本市人，在津浦路局充當路警，已有數年，於三年前，由蚌埠調來天津西站服務，日前被人告發，謂在站上吃私，致被段長熊志偉革退，劉被革後，即返西站榮茂里十一號家中賦閒，其父母因其不忠於職守，致被革除，心中甚怒，乃將其趕出家門，劉被逐後，悲憤異常，現熊段長已調往唐官屯，劉乃至西站，向潘段長請求復職，亦無結果，前晚熊志偉由唐官屯乘車來津，劉乃又向熊請求，亦遭拒絕，悲憤交加，竟萌厭世之念，遂由廚房取來菜刀一把，擬欲在站台上自殺，詎適與熊段長相遇，熊以爲劉德銘意欲行凶，乃大聲呼救，由路局將劉捕獲，帶段預訊後，劉供如前由，遂連同菜刀一把，一併解地檢處訊辦云，

市立第一公園
六月開幕
內部增設游泳池

津市曹家花園，自經市府購買改建「天津市第一公園」後，各項工程現仍積極進行中，該園除已設有草地網球場，兒童運動場，及成人體育場外，現並接受工業學院體育主任宋銳庭之建議，在後部假山後增建游泳池，現正研究建築計劃中，所有該園全部工程，約需一個月左右，始可全部完成，故該園開幕日期，當在六月一日左右，外傳五月一日開幕說殊難實現，該園內部之餐館等、現均經招商包妥，計中餐爲豐澤園，西餐爲國民飯店，西餐部照像館爲北平之大北照像館，將來該園開幕後，爲示限制起見，擬酌收門票，數目現尚未定，同時並擬將大經路長途汽車增一支線，由官銀號可直達該園云，

婦人不良
吸白面·演私逃
丈夫勸反自殺
劉李氏一失足成千古恨
交惡友久沉淪終至殺身

西頭習藝所大牆，住戶劉景蘇之妻劉李氏，服毒自殺消息一則，略誌昨報、茲經記者復將詳情分誌如下，家中景況、西頭習藝所大牆十五號，住有劉景蘇，年四十九歲，本市人，曾在法租界開設錢號，自幼娶妻李氏年五十二歲，夫婦之間，情愛甚篤，不料於數年前，氏因交遊，結識不良閨友，致染有海龍莫癖，初則倘以爲遊戲，日久竟沉淪於黑籍中，不只置家中事務於不顧，且浪費金錢無算，以致劉某營業虧累，錢號倒閉，家景亦因之大窘：劉某見此種情形，終非長計，乃向妻勸止，劉李氏置若罔聞，夫婦之間，時起口角，於二年前，經一度激烈爭吵·二人分居度日，由劉某每月供給洋若干元，近日來，經親友從中斡旋，於本月中旬復行歸家同居，劉某仍勸其戒絕，氏亦表示聽從，日前二十日，劉某由外帶來洋三百元，交妻日用，不料斯夜，李氏乘人不備之際，竟拐款潛逃，劉自失妻後，四出尋找，於二十五日，在附近東大牆地方，巧與相遇，並見有一男子與其同行，當即向前將其扭獲，勸其歸家，向之責問，氏羞憤無言可答，竟乘人不備之際，私自將腰中携帶之白面兩小包，私自吞服，未久毒發，經劉某急舁往醫院救治，但因中毒已深，復又抬回家中，至昨（二十七日）晨身死，當由地方請驗，昨午由法院派檢察官到場相驗後，飭令屍夫領屍掩埋，聽候傳訊云，

製造僞烟
三名就逮

統稅局稽查員孔慶鵬會同英美烟公司稽查員劉永軒，昨日在南市捕獲僞造紙烟犯三名，訊據名盧慶海，年七十一歲，河南人，住德美後同合店，張貴林，年二十四歲，山東人，住慶雲對過四號，買會生，年三十三歲，滄縣人，住南市慶樓巷十五號，已帶局訊辦云，

南運河疏濬委會
昨正式開始辦公
各股主任均已委妥

南運河下游疏濬委員會，自經籌備以來，已歷多日，茲悉該會會址暫假東門外南斜街，蘆綱公所爲址，已於昨（二十七日）正式開始辦公，內部職員，亦均大部委妥，計分總務，工程等處，總務處附設文牘，會計，庶務等若干股，聞韓少蘇，陳文彥等分任各股主任云，

昨日共發現
男女屍體十六具
均由該管地方呈請檢驗

大直沽北鐵道上，昨（二十七日）下午二時許，有一年約三十許之無名男子，身穿青袍藍褲白襪青鞋被軋身死，庄縣公安局以電話呈報地檢處請驗，又大盧北口村外河內，昨亦發現一無名男子被淹身死，亦由縣公安局將屍體撈上岸來，呈報法院往驗，又河東洋旗下坡地方、昨亦發現無名男子倒斃，由地保寶少卿呈報法院請驗，又西廣開六合大道、生有王炳鈞，昨日忽然倒地身死，由地保牛洪升報驗，又南市三不管一帶，昨日發現無名男屍七具，均由該管地保王連升呈報請驗，又河北北竹林村恒棣里口外，昨日發現一年約三十許之無名男子倒斃，由地保張成樹報驗，又南門西太平胡同內，昨亦發現無名男屍一具，由地保孫吉升報驗，又南大道邢家胡同南口地方，昨有一三十許之無名男子倒斃，由地保孫吉升報驗，又河東水梯子大街關帝廟前，昨有無名男子身穿青布褲褂，工人打扮，忽然倒地身死，當由地保崖起升呈報法院請驗：又法租界馬大夫醫院內，有劉李氏，昨日不知因何身死、由法工部局查覺，以電話報請地檢處往驗，院方據報後，於下午六時，派由檢察官帶同員警前往相驗云，

賈星元拐欵潛逃
拐洋四千元襪子工廠倒閉
寃家路窄丹桂影院內遭擒

南門西沈家大院二十三號，住有張盡楊，年三十六歲，天津人，年前出資在東馬路設立宏業綿襪工廠，聘賈星元，年四十五歲，天津人，住河北大街華泰竹貨舖，爲舖東營業頗見發達，賈某心懷巨測，竟携舖欵四千元逃逸，張盡楊因之無力將工廠倒閉，四下訪覓，毫無下落，不料寃家路狹，賈星元因在南市丹桂影院看電影，竟被張盡楊窺見，急扭獲喚來警士，指控拐去四千元，應予賠償，同歸一分局，六所轉送法院訴訟云，

南市大火案
華商公會
實行提起上訴

明德慈濟會關於南市大火案，於日前延請律師包揚提起上訴，節誌本報，茲悉華商公會方面，亦延請律師夏琴西、劉明揚撰狀，於昨（二十七日）實行上訴於河北高等第一分院刑庭，同時並呈遞副狀於地方法院，請早日將上訴人徐文波（粥廠管理員）陳文貴（粥廠棚匠）全案移送高等分院以便審理云，

離奇拐帶案
人販子拆散全家
魏鳳雲被嚇逃亡愛女被賣
嬌妻賣入娼窰反被控逃跑

本市昨獲一拐姦販賣婦女之犯人一案，情頗曲折，靜海縣婦人魏

〇（全家分散）〇

于氏，年二十四歲，嫁夫魏鳳雲，年二十六歲，已生一女小翠，年五歲，一家三口，頗稱安諳，詎同鄉有史繼本，年三十三歲，係常地流氓，覬魏于氏美，乃故意與其夫魏某作難，詐索甚嚴，魏本鄉愚，受侮不過，亡去，不知去向，未數日，小翠亦失蹤，至此全家已分散，氏孤寄一人，苦無生意，史某乃以

〇（花言巧語）〇

勾搭成姦，即拐來本市，在日租界新旅社後，同福洋行做事，將魏于氏以一百押與日界內娼窰中操皮肉生涯，忍氣吞聲，過度非人生活，已九月於茲，張送李，倍歷酸辛，有日青年會堂役姜福盛，年二十八歲，靜海人，常來氏處冶遊，二人熟度頗高，氏極欲

〇（跳出火坑）〇

乃以私蓄之四十元，並由姜某集合六十元，將身贖出，

勵青社主辦
觀桃旅行
昨日興盡歸來

本市青年會勵青社所主辦之觀桃旅行團，業於昨日（二十六）照原定計畫舉行，早晨六時半啟程，十時左右抵葛沽，一部分團員曾下船遊行一週而返，船經大小良子，見兩岸桃柳並植，殊覺美觀，抵塘沽後，由總指揮陳德軒引導參觀，永利久大，惜以時間倉卒，未能走遍，一時天行輪往大沽口外開行，在口外繞圈，隨即起程返津，歸途舉行水上遊藝會，由潘起徵主席，有吳秋麇演說，常學繡口琴，並有笑話清唱等節目，據此次旅行參加團員共百餘人，對天行輪行之招待及設備均感滿意云，

輪船出口

盛京　四月三十日開　烟申
定生　四月廿八日開　烟申
法租界長發棧報告
仁昌　廣潮　台

上午九時至一時
最新京劇唱片商業介紹
張岐山單琴大鼓玉堂春
張潛然歲迷傳評書三俠
最新京劇唱片商業介紹
雪艷花單弦牌子曲
張士誠六俠女
下午一時至晚九時
最新唱片商業介紹
陳子貞廣闆泉相聲
吟香山館主唱單弦牌子曲
馬寶山貞主商業介紹
燕樂昇平唱單弦或狸貓換太子
園戲劇評劇中華茶
天津電話局講演
轉播中央廣播節目
劉君衡單弦牌子曲
最新京劇唱片商業介紹
陳子貞廣闆泉相聲
最新唱片商業介紹
九時至夜二時商業介紹
報告米麵雜糧行市
張士誠說唱雙烈女
中原遊藝場臨時報告或轉播北平
預戲劇報告
報明日節目
馬寶山說唱千里駒

北寧鐵路簡明行車時刻表

中華民國二十五年一月一日重訂

站名	下行車	41次 普通客車 中膳 各等	71次 平津客貨 三等 慢車	3次 特別快車 膳車 各等	23次 快車 膳車 各等	301次 平滬特快 膳臥 各等	5次 平津特快 膳車 各等	305次 平浦特快 膳臥 各等	401次 平津客貨 平滬 通貨	1次 平瀋特快 膳臥 各等	73次 津唐客貨 三等 慢車	75次 唐榆客貨 三等 慢車	43次 唐榆快車 各等
北平前門	開	5.45	7.10	9.30	13.00	15.35	17.10	20.00	20.10	21.15			
永定門	開	6.04	7.56		13.1				20.54				
豐台	開	6.20	9.01	10.00	13.30	16.00		20.26	22.10	21.40			
黃村	開	6.44	10.24		13.48					21.58			
郎坊	開	7.39	12.59		14.37			21.20	0.50	22.38			
落垡	開	8.03	13.48		14.53				1.29	22.55			
楊村	開	8.36	15.35		15.20				2.24	23.16			
天津總站	開	9.14	17.28	11.44	15.47	17.51	19.10	22.24	3.43	23.42			
天津東站	到	9.23	17.45	11.52	15.55	18.0	19.18	22.32	4.00	23.50			
	開	9.35	停	12.05	16.05	18.20	停	23.00		24.00	6.35		
塘沽	開	10.38		13.04	17.06	開		開		1.01	8.44		
蘆台	開	11.46		14.00	18.13	往		往		2.07	12.10		
胥各莊	開	12.34			19.00	上		浦		2.58	14.17		
唐山	到	12.47		14.55	19.13	海		口		3.12	14.40		
	開	12.59		15.00	19.18					3.16	停	6.00	8.00
開平	開	13.06		15.11	19.29					3.30		6.40	8.14
古冶	開	13.39		15.35	19.54					4.03		7.55	8.44
灤縣	開	14.29		16.07	20.28					4.53		10.06	9.37
昌黎	開	15.32		16.49	21.18					5.59		12.30	10.40
留守營	開	15.56			21.37					6.24		13.18	11.03
北戴河	開	16.16		17.22	21.55					6.47		14.24	11.24
秦皇島	開	16.43		17.42	22.17					7.16		15.30	11.53
山海關	到	17.05		18.00	22 35					7.40		16.07	12.15
	開									8.20		停	
遼寧總站	到									16.40			

站名	上行車	2次 瀋平特快 膳臥 各等	302次 滬平特快 膳臥 各等	6次 津平特快 膳車 各等	72次 津平客貨 三等 慢車	42次 普通客車 中膳 各等	4次 特別快車 膳車 各等	24次 快車 膳車 各等	402次 津平客貨 滬平 通貨	306次 浦平特快 膳臥 各等	74次 唐津客貨 三等 慢車	76次 榆唐客貨 三等 慢車	44次 榆唐快車 各等
北平前門	到	9.25	10.00	11.38	16.35	17.40	18.25	22.30	23.40	23.15			
永定門	開				16.03	17.23		22.15	23.13				
豐台	開	9.02	9.36		15.15	17.05	18.03	22.02	22.17	22.50			
黃村	開	8.43			13.53	16.37							
郎坊	開	8.05			11.42	15.41		20.54	19.15	21.51			
落垡	開	7.43			10.28	15.20			18.31				
楊村	開	7.21			9.01	14.50		20.19	17.30				
天津總站	開	6.56	7.45	9.40	7.08	14.14	16.10	19.55	16.22	20.54			
天津東站	開	6.45	7.35	9.30	6.20	14.00	16.00	19.45	15.20	20.45	停		
	到	6.30	7.05			13.46	15.48	19.32		20.15	11.45		
塘沽	開	5.30	由			12.46	14.55	18.35		由	10.10		
蘆台	開	4.26	上			11.41	14.00	17.26		浦	7.39		
胥各莊	開	3.30	海			10.45		16.34		口	5.51		
唐山	開	3.15	開			10.30	13.05	16.20		開	4.50	停	
	到	3.10	來			10.23	13.01	16.17		來		21.30	20.34
開平	開	2.55				10.10	12.51	16.07				21.08	20.20
古冶	開	2.30				9.44	12.34	15.50				20.08	19.55
灤縣	開	1.32				8.45	11.55	15.07				17.26	19.03
昌黎	開	0.31				7.40	11.14	14.22				14.33	18.01
留守營	開	0.01				7.12		13.59				13.20	17.33
北戴河	開	23.42				6.54	10.43	13.45				12.46	17.16
秦皇島	開	23.09				6.25	10.20	13.20				11.50	16.47
山海關	開	22.40				6.00	10.00	13.00				10.45	16.20
	到	22.00											
遼寧總站	開	14.00											

北戴河海濱支路

89次	91次	93次	95次	下行	站名	上行	90次	92次	94次	96次
7.00	10.50	13.50	17.30	開	北戴河	到	6 40	10.30	13.30	17.10
7.20	11.10	14.10	17.50	到	北戴河海濱	開	6.20	10.10	13.10	16.50

通縣支路

81次	83次	85次	87次	下行	站名	上行	82次	84次	86次	88次
6.30	10.10	13.30	19.00	開	北平前門	到	8.30	12.50	16.20	21.50
6.37	10.18	13.38	19.08	到	東便門	開	8.24	12.42	16.12	21.42
6.40	10.20	13.40	19.10	開		到	2.21	12.40	16.10	21.40
6.57	10.39	13.59	19.29	到	雙橋	開	8.03	12.21	15.51	21.21
6.59	10.41	14.01	19.31	開		到	8.01	12.19	15.49	21.19
7.12	10.55	14.15	19.45	到	通縣南	開	7.48	12.05	15.3	21.05
7.14	11.03	14.23	19.53	開		到	7.46	11.57	15.2	20.57
7.20	11.10	14.30	20.00	到	通縣東	開	7.40	11.50	15.20	20.50

專治

腿癰腹癰　無名腫毒　霍亂轉筋
癰疽搭背　感冒風寒　小兒出疹
瘰癧癬疥　一切惡瘡　各種疔瘡
立見奇效　花柳各症　更有特驗

大減價

用藥不效包退換洋

本埠各烟店雜貨店書局京報房鮮貨莊，凡有本堂照牌者，全有寄售，外埠函購，即寄，外加郵費一成，郵票代價，十足通用，電話購貨，足半打即送

上海九芝堂津行
天津法界六號路人和棧內樓上

經濟

標金稍增　津市足金平昂

【上海二十七日電】標金微升，早市開盤一千一百四十一元六角，次盤四十一元七角，旋折爲低價四十一元五角，嗣即回好，由四十一元六角起，按步上游，升至四十二元，大價至四十二元二角，入後，落至四十一元八九角之間，少頃，又趨低下，收盤一千一百四十一元五角，下午開盤一千一百四十一元一角，次盤四十一元二角，旋升爲四十一元三角，少頃，迂迴折至低價四十元七角，入後，循序提躍，由四十元九角升至四十二元，大價至四十二元九角，繼落二角，收盤一千一百四十二元八角，升四角，

昨日本市足金行市，早市開盤大價一百一十五元五角七五，收盤低價一百一十五元五角五，下午開盤低價一百一十五元五角五，次盤五元五角七五，收盤大價一百一十五元六角五，較前升五角，

滬拆息仍平

【上海廿七日電】滬拆息開八分，較二十五日未更，

平衡稅

【上海廿七日電】中央銀行公布，平衡稅率，按英匯一先令二便士五計算，折合百分之七，

銅元尚平

昨日本市銅元行市，電車公司掛牌五百一十二枚，市面折合五百一十一枚，

美股略漲

【紐約二十五日電】美國鋼鐵股票行市，開六十四元五，較二十四日落三角七五，

本市外滙

昨日本市外匯仍平，掛牌行市，倫敦一先令二便士四六八七五，紐約二十九元七五，日本一百○二元二五，柏林二七十二馬克，巴黎四

郎五十一生丁，銀行進價，四個月期出口信匯，倫敦一先令二便士六二五，法五，紐約三十元○六二五，日本三十日期，一百○五元二五，

麵粉仍疲

昨日本市河壩麵粉仍疲，銷申粉二萬一千包，北粉一萬八千包，申粉綠兵船三元五角五五，綠炮車三元五角五五，綠花園三元五角七五，綠金山三元五角五，綠人鐘三元三角二，紅財神三元一角六，紅飛馬二元八角五，紅人球二元六角九，蚌埠粉綠雙錢三元五角九，綠大錢三元六角三，津粉綠號三元七角五，紅號三元七角，

英金平萎

【倫敦廿五日電】英國金塊行市，開七鎊○十一便士，較二十四日落半便士，

上海外滙

【上海廿七日電】

外匯仍平，開盤倫敦一先令二便士五，近期一先令二便士四六八七五，遠期一先令二便士四三七五，紐約二十九元八一二五，近期二十九元七五，遠期二十九元六八七五，日本一百○三元三七五，巴黎四法郎五十三生丁，收盤倫敦一先令二便士五，近期一先令二便士四六八七五，遠期一先令二便士四三七五，紐約二十九元八七五，近期二十九元八一二五，遠期二十九元三七五，日本一百○元三七五，巴黎四法郎五十四生丁，

美麥趨跌

【芝加哥二十五日電】小麥開一○○•八七五，收一○○•七五，較二十四日落•三七五，

海外滙市

【倫敦廿五日電】紐約四元九角三分七五，上海一先令二便士六二五，日本一先令二便士○四六八七五，柏林十二馬克二八，巴黎七十五法郎，香港一先令三便士九三七五，

【紐約廿五日電】倫敦四元九角三分八七五，上海三十元，日本二十八元八八，柏林四角○二一，巴黎六分五八又五，義國七分八八，瑞士三角二分七一，

【孟買廿五日電】倫敦一先令六便士○九三七五，紐約二百六十八羅比一二五，日本七十七羅比五，

【神戶廿五日電】倫敦一先令二便士，紐約二十八元七五，

【香港廿五日電】倫敦一先令三便士八一二五，紐約三十二元五六二五，日本一百一十二元七五，上海一百○九元一二五，

上海東滙

【今日上午】

買	一○三三七五
賣	一○三六二五

日美匯水

午前	
買	二八八一二五
賣	二八九三七五

本市行情

中國銀行股票	七四五
交通銀行股票	七○○
鹽業銀行股票	七八○
金城銀行股票	六八○
大陸銀行股票	六六○
中國實業股票	二○○
啟新股票	五○○
啟新債券	七六○
天津自來水股票	一七八
回力球股票	七○○
美金債券	三一○○
中興煤礦	一○七
礦地股票	二一五
久大精鹽股票	六五○
永利製鹼股票	七○○
開灤公司股票	五三五

銀價回落

【倫敦二十五日電】大條銀價落○六二五，近遠期均計二十便士三七五，【紐約二十五日電】銀塊未更，計合美金四角五分，【孟買二十五日電】銀價落三安那，現貨四十九羅比十一安那，近期十九羅比十一安那，遠期四十九羅比十二安那，

各處行情

美國棉花	一一八三
美國股票	六四五
美英滙水	四九三八七五
英美滙水	四九三三七五
倫敦金塊	七○一一
倫敦銀塊現	二○三七五
倫敦銀塊期	二○三七五
紐約美銀	四五
上海美滙	二九八一二五
美日滙水	二八八八
日英滙水	一二○三一二五
先令近期	一二五
先令遠期	一二四六八七五
孟買	五○一三
孟買	五○一三
孟買	五○一四

英德匯水	一二二八
英法匯水	七四九三
英意匯水	六二六二
英中匯水	一二六二五
英港匯水	一三九三七五
英日匯水	一二○四六八七五
美銅	三六九五
美法匯水	六五八五
美德匯水	四○二二
美意匯水	七八七五
美中匯水	二九九三
法匯	四五三
連申匯	一○六一
英港匯	一三八一二五
申港匯	一○九一二五
日港匯	一一二七五
美港匯	三二五六二五
標準標金	一一四五九
大連鈔票	九七三

足金

五月份

	開	大	小	收
上午	一一五五七五	一一五五七五	一一五五五	一一五五五
下午	一一五五七五	一一五六五	一一五五七五	一一五六五

金票

五月十號期

	開	大	小	收
上午	九六八七五	九六八八七	九六八五	九六八七五

西河花仍滯

昨日西河花市況，仍不開展，成市平疲，武齋行買一百包，四十五包，開價四十四元五角，

棉紗仍滯

昨日本市棉紗交易仍不活動，成市欠佳，任邱幫買二十支銀月紗五包，二○八元，三十二支銀月紗三包，二五一元，柴胡店幫買二十支宮女紗一包，二○六元五，東鹿幫買十六支銀月紗五包，二○五元五，白灤幫買十支人鐘紗五包，一七三元；

農業用　建築用　工業用　鑛務用　橋樑用

材料歡迎

實業家指導　愛國家提倡　實用家惠顧

天興製鐵所

鋼鐵材料製造販賣

切鐵部　貴客應用何樣尺寸鐵材即依指示雅意切斷整齊異常

製品部　方鐵　圓鐵　扁鐵　各種花色俱全長度定尺及不宗尺

天津義租界河沿馬路十五號

電話四局○三○六號

電報掛號七八五七號

臨時借用

鳳祥

總店估衣街

本廠毡帽標準價

一元　一元三　一元六　一元八　二元　二元四

鹿底禮服呢鞋

一元三　一元七　二元　國呢九毛　榮太禮服二元二

支店東馬路

天津

物華樓金銀珠寶店

珠寶鑽石金銀首飾器皿禮品　貨眞價廉成色十足樣式新奇

總店　日租界旭街新明大戲院對過　電話二零五二八

支店　法租界國泰戲院左首　電話二三三三七

大猫牌香煙

放氣球憑贈券

買一包送五包

本公司新出品十支大貓牌香烟烟絲烟味都有特別優點出品不久便已風行滬上茲因初次到津爲普及嘗試起見置備氣球數千個於四月二十五日至本月底止每日在本市各處散放每球繫有贈烟券一張凡得此贈煙券者憑券到法租界二十六號路本公司購大貓牌香烟一小包當奉贈本烟五小包烟絲好價公道吸者注意

天津南洋兄弟烟草公司啓

大衆服裝的準備庫

◎總店天津法租界◎　◎支店日租界旭街◎

華竹

全部綢緞呢絨疋布服裝

春季大減價

越分犧牲酬謝主顧

背痛患者　服紐祿豐痛可速止

山東黃縣北巷誼誠興號隋日東君卽背痛患者曾獲此愉快經驗者之一也隋君來書云（余患背痛困苦難堪服紐祿豐後痛即停止現在背痛不作行動如常甚感紐祿豐止痛片之功效也）試服紐祿豐以治君之背痛君必同樣滿意其效果紐祿豐不僅善治背痛卽對于頭痛牙痛耳痛神經痛月經痛以及割破灼傷燙傷創傷等等因傷之疼痛亦能安全而迅速的轉痛爲安也

各藥房皆有出售每瓶大洋二角或向上海江西路四五一號韋廉士醫生藥局購備一次購五瓶者大洋一元郵力不取不滿五瓶者每瓶二角郵力另加

謹防假冒影射雙妹牌化粧品

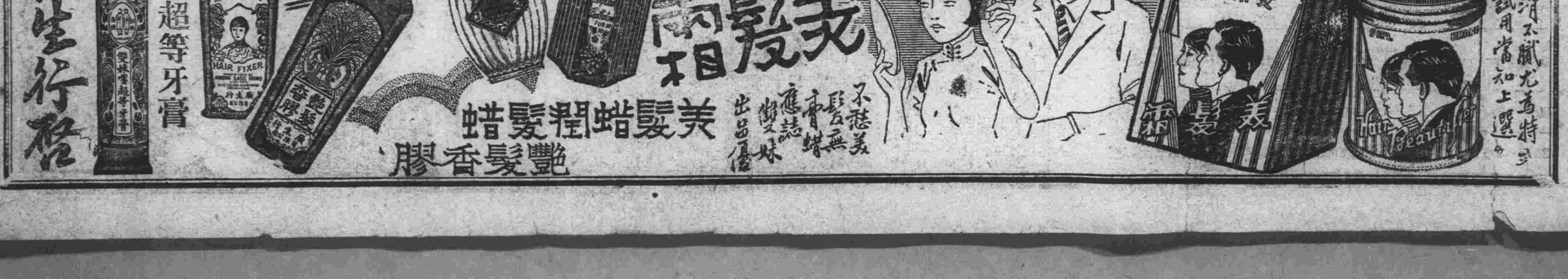

徵稿簡章

△翻新主編▽

本報歡迎讀者隨意惠稿，體裁隨意，性質不拘，惟須趣味化，字數在五百字以內者爲合宜，不登之稿，附有詳址及郵費者，隨時可以寄還，

中國托兒所

托兒所，在世界各國中，是極平凡的一件事，尤其蘇俄，更是盛極一時，普徧全國，蓋因蘇俄已實行共產政策，化家庭爲社會，全國婦女，皆有相當職業，不得不寄嬰孩於託兒所，以撫養之，是托兒所乃公共家庭也，我國家庭制度，依然存在，似無托兒所之需要，第在此經濟恐慌，農村破產之際，國內婦女，因家庭間育兒之累，不得自尋生計者，不知凡幾，誠能到處設托兒所，亦救濟困窮婦女之一種善政，然而政府擬定設立托兒所辦法，則只限於在工廠有職業者，失業婦女，似無托兒必要，目今我國婦女，不啻恒河沙數，鄉閭貧農，姑置不論，即以都市言，無業婦女亦居十之七八，夫悲莫悲於失業，苦莫苦於嬰兒，失業婦女，在表面看，似有撫育嬰兒能力，殊不知杼軸其空，巧婦難爲無米炊，有工夫而無衣食，豈能吸風而生活乎，我國當局，乃僅令工廠辦托兒所，是見有職業之婦女嬰兒爲可憐，而不知無職業之婦女嬰兒尤爲可憐也，或曰，我國之設托兒所，不過裝點門面耳，有職業無職業，固非所計也，豈其然乎，

戰地印像

淚痕

憶起，腦海中深刻印像着的戰地，如今，向那兒去追尋那些憧憬，

△看不見白雲層層鎖住長白山頭，聽不見瀋河流水淨淙淙地奔流，何處是熱河，何處是錦洲，何處是興城，何處是綏中，紅螺峴美麗的高峯喲，天下第一關的雄姿喲，塞外風光，模糊得不能瞭望，

△那塊是我們同胞種高粱的大地，那村是我們同胞秫稭圍着的家，溫暖的熱炕頭何時能重壓，高粱米下爬豆悶成乾飯的滋味呀，老豆腐澆魯吃的滋味呀，…………這些

這些，此生永不能忘忌，

△那還有愛國男兒跟敵人拚命在疆場，帝國慘酷的鐵蹄踏遍滿洲里，

看哪，口口人意任霸占我們的房屋田地，木頭人兒毫不知恥唱傀儡戲，

聽呵，鐵蹄下的同胞們在呻吟，北寧路的機車在奔山路上悲啼，

關東平原呀，就是這樣完結，

△最值得回憶的是火線上的一幕，雙方對敵，拚個你死我活，戰神怒吼了，正是若干顆悲憤的心跳躍，火藥燃燒後的氣息，多令人興奮，殺，——白刃戰的剎那，機關槍，手榴彈，爛爍的刺刀，赤色的血……，睡倒那麼多的屍，不要灰心，再來爲國雪恥，

△爲難了戰區內無辜的民衆，何適，何從，某軍得勝，入村搜亂一陣，不純粹的中國話，「掛口旗的有沒有，」口旗頓時在空中遊悠，口軍又攻進去，「媽拉巴子，掛我們的旗，」口軍重復將這兒侵占，四色旗又換上，來回拉鋸，來回換旗，倒底屬那國國籍，無數的農村呀，犧牲在這樣的情況下，

△四月美麗的節季，帶來了醉人的氣息，都會繁華的偉大，人們深深地醉麻，醉生，夢死，悠遊，享樂，粉飾，太平，……，呵，多麼太平的年頭呀，

憶起，腦海中深刻印像看的戰地，如今，向那兒去追尋那些憧憬，

三國全劇 桃園義傳奇

△翻新製曲▽　△禁止轉載▽

第四十二幕　曹操接駕

（五八七）

朕好比，喪家犬，無處逃竄，朕好比，犯徒刑，充軍一般，朕好比，神中虎，任人耍玩，朕好比，失水龍，不能升天，越青山，度綠水，天高路遠，赶幾時，到許昌，才得安然（同下原人同上帝唱）過一縣又一縣，走了今天盼明天，來到大梁舉目看，嶺連嶺來山連山罷（內喊介帝驚唱）忽聽一聲人吶喊，知有賊兵把路攔（探子上白）啟稟元帥，前面有賊兵攔住去路，不能前進（操白）再探（探子下操白）請楊太傅董國舅，保護天子車駕，暫且後退（彪承同白）請萬歲退後（帝后彪承同下操白）衆將官（墩洪韋褚同白）有（操白）殺上前去（墩洪韋褚同白）得令（操唱）聽說賊兵在前面，本帥不能放心寬（上桌唱）催馬忙上高崗站，看是何人把路攔（四藍套徐晃拿斧上交兵介紅套藍套墩洪韋同下褚白）賊將通名，你竟敢攔住天子車駕，是何道理（晃笑）哈哈哈哈（白）吾乃大將徐晃是也，只因曹操劫遷天子，某家奉了楊韓二位將軍之命前來救駕，你若肯把天子留下，萬事皆休，不然休想過去（褚白）小輩有何本領，也敢口出大言，吃我一刀（褚晃戰介操伸大指白）好將，眞果好將呀（晃下褚跟下操唱）大旗飄揚空中展，徐晃二字現眼前，此人可稱英雄漢，坐下烏錐能行戰，開山大斧手中端，大戰許褚威風顯，他二人，不知誰勝誰敗誰輸誰贏誰佔先（下桌唱）走下高崗把衆將喚（四紅套夏侯墩曹洪典韋同上操唱）鳴金收軍莫遲延（墩洪韋同叫白）鳴金收軍（許褚上唱）正與賊將大交戰，忽聽鳴金震耳邊，

臥室的衛生

家中人

打算要組織一個美滿的家庭，那末，就不能不在細微的地方，和不大使人注意的地方，來調整，

家庭中，不管是有多少人，反正在每天晚上，都是一例要睡覺的，因爲要睡覺，就不能不爲睡覺問題，而注意到臥室的問題，——臥室，是每個人每天疲倦之後，一個歸宿的地方，

有的家庭，是這樣主張，到「莊嚴化」，臥室中，都擺着好些沒有用的東西，却以爲是增加美視，可是他們似乎忘了這是睡覺的地方，試問睡覺的地方，眼光一亂，每天晚上，那能沉下心去睡覺呢，請問，沒有用的東西，是不是防碍到睡眠的沉靜，

床上的被褥，有人總是要用頂好的材料，繡得很好的花紋，但是在衛生上，就無人顧及了，

我們想一想，臥室裏，是不是以簡單樸素而切於實用，爲最合式，所以一切物品，最好用白色，藉以表示（一塵不染）的意思，床上除去被褥枕頭以外，千萬不要放着別的東西，沒用的東西一多，免不了趨向於「不合衛生」的大毛病，臥室中，並不需要多少家俱，頂好布置一桌，二凳，一床，再有一几，那就够了，把臥室裏塞得滿滿的，實際上，有什麼用處，

○　○　○

儒教八德錄

（對島老人）

【Q】

恥

鄉鄰感媿

晉，孫暑，字文度，清約有學識，辟命皆不就，每獨處幽闇中，容止瞻望，未嘗穨邪，聞人之善，欣若有得，見人饑寒，並周贍之，歲饑，人有刈其稻者，暑見而避，鄉鄰感媿，

年穀不登劇可憐，私田儘可作公田，見人刈稻趨而避，感媿鄉鄰一憮然，

鬼實可憎

晉，阮侃，字德如，嘗於厠見鬼，長丈餘，色黑而眼大，徐笑語之曰，人言鬼可憎，果然，鬼赧媿而退，

面目可憎影碧燐，窮形盡相寫來眞，鬼聞醜詆羞慚退，猶勝塵寰無恥人，

走私與緝私

●●●阿木林

據新聞報載：華北海關走私猖，私貨進口價值三萬萬元，噫！那麼大的數目，眞嚇死人！事關國家整個財政的問題，自有要人設法應付，吾儕小民，當然用不着「一看三國滿眼淚」過分的去担憂，更不必去議論。

又據大中時報四月二十一日載：蘆鹽走私風熾，原因是鹽梟利用特殊環境、當然，環境特殊，誰又敢去緝私呢？

靠沿海一帶的民衆，因爲地土的關係，寸草不生；除賣苦力吃飯外，有時刮些泥土，熬煑小鹽（所謂小鹽，其味發苦）售與窮民，得到不多的代價，來幫補不足，那知有些所謂緝私的老爺，竟將他們緝住，罰欵呀！拘留呀，，甚至於打他們一頓。

然而，向上面兩大項的走私看看，爲甚麼不用對付窮民那樣手段去對付呢？而偏這兒奔走，那兒商量的應付。事實告訴我們，所謂緝私是見小不見大，緝弱不緝強，嗚呼！緝私呀！

論因果

獨步

凡事皆有因果，其結果之良否，全在其因之善不善也，例如工人製造，結果物品所成無幾，而且不精，其因由於懶而不肯研究，故得少品而不精，人得善果，必由善因，有惡因必得其惡果，此一定之循環理也，今人有自殺者，必由於有自殺之造就耳，并非自己所願殺也，我國衰弱，亦非當局或現代人民之造成，因在前十數年惡軍閥之構成，吾輩愛國同胞，查其因果之重要關係，更不可不盡力國家之事業矣，

社會長篇 香雪海

敏夫：著作　夢青：校正　禁止轉載　【三七六】

因此就派兩個十歲的養女，不時的到她房中去看護，雲香此時，雖然萬分苦惱，感到前途茫茫，欲行短見，也有所不能，只可一切聽天由命，一任其如何變化，低頭忍受而已，

這日壁上辰鐘打過九點以後，全院正在恐慌萬狀的當兒，餞得勝忽同了幾個壯年男子滿面春風的走了進來，夥計見了男掌班這樣從從容容的回來，知道已是有了辦法，便就路放下心，

原來男掌班在院中的時候，多是在櫃房辦事，今日進到院中，就向夥計問道，看看那一間屋裡沒客，找間豁亮屋子，夥計答道，上樓吧，樓上寶姑娘和翠老闆屋子全開着咧，

餞得勝回頭向同來的幾個人道，副爺們上樓吧，來，我給你們帶路，說着自己首先走到樓上來，進到一間比較寬敞的房間，將人讓了進去，一壁告知夥計斟茶，一壁叫將女掌班叫到樓上來，並告訴夥多拿些水菓，和砲台烟捲，

醫藥問答欄

本版增添

啟者本報爲應社會之需要，由即日起，增添醫藥問答欄，特聘醫界名宿黑幻忱先生担任答案，凡各界人士，關於疾症問題，有懷疑者，請投函西頭北閣外惠賢醫室黑先生處，當逐條答覆在本欄披露，

律師石天民代理劉趙氏緊要聲明

茲據上開當事人來所聲稱氏夫劉盛明於去歲亡故遺有抱養子雲卿雲澧二人並遺有所置不動產四所（坐落本市法租界數堂後天盛里一二三四號房產四所）又有欠內欵項頗多現因家務關係該養子二人係後在外無論有何種私自借貸或處分行爲如無氏本人親自發字蓋章概不生效負責等語前來本律師依據當事人之意旨合函代爲登報聲明此啟

事務所　河北黃緯路黃道里

亞洛洋行營業廣告

單人鐵床細管代礤每架十七元單人粗管鐵床代礤每架廿四元三尺半寬鐵床代礤每架廿八元四尺寬鐵床代礤每架三十五元四尺半鐵床代礤每架四十二元五尺寬鐵床代礤每架五十元各種木器成堂傢俱日常用俱買賣舊貨承辦拍賣手續敏捷本行在英租界廿二號路四十五號房義品大樓下電話三局七零二七

律師翟學謙受任同濟堂藥舖法律顧問並代聲明

茲受任北門裏同濟堂藥舖及其財東馬義山先生爲常年法律顧問並據聲明同濟堂藥舖在津數十餘年只此一家本市外埠均無分號倘有不法之徒侵害該堂名譽營業及一切該號財產者本律師職責所係自應依法排除特此通告

事務所　意租界三馬路七十一號　電話四局三七一號

中原遊藝場

【五樓大戲院】張蘭雲　張淑蘭　金鐵臺　趙河材　張沫媚　楊博生　閻又琴　關雁儂　朱盛富

【早演】全部金鎗傳　【晚演】六本五美奇緣

【四樓評戲場】花玉鳳　張豔秋　花迎春　新翠霞　郭硯芳　劉玉珍　白蓮花

【早演】美鳳樓　蓮花菴　【晚演】拾萬金　指花爲媒

四樓有聲電影早演晚演　後集　空中豪俠

【三樓雜耍場】王月樓　張小桃　錢雲濤　李憲祥　王艷芬　花小紅　劉玉芳　羅文濤　張浩然　桑紅林　張畹華　韋玉榮　張翠蘭　沈君　張君　趙小福　筱蘑菇　朱璽珍　于瑞鳳　余錦榮

今日早晚什樣雜耍技藝魔術

通票二角　可遊日夜兩場　童子半票　風雨勿阻　大戲特座外加兩角

致美齋飯莊

法租界三十一號路　電話三局二二五〇九

△餐廳寬暢　空氣清爽
△各樣菜蔬　精美非常
△包辦酒席　價目從廉
△喜壽宴會　不收堂費
△特請名師　添設川菜
△精益求精　與衆不同

廣惠診療所

主治　內科　外科　花柳　肺病　戒煙

爲社會服務起見，對於大小手術醫藥各費從廉實爲平民化

本所備有新六〇六及各種特效藥針

地址南市慎益大街慶雲影院東

（法界）國泰大戲院

今天三場　三點五點半九點一刻

麥克倫主演　巨舟迷陣

天昇電影院

今天三場　武俠偵探巨片　九九警車

平安【電影院】

（今天三場）保羅穆尼主演　萬古流芳

河北電影院

今天三場　全部裸體大會　回到自然

光明電影院

今天三場　傑姆士凱奈傑作　一身是胆

天津法租界勸業場　天華景【大戲院】

于[illegible]亭　趙妙雲　馬麗華　蓋春才　高靜軒　雙豔　方連元　孟蘭秋

早演：趙五娘　青石山　罵金殿　貴妃醉酒

晚演二本：永慶昇平